

2019  
7

NO.1505  
2019 JULY

市政のひろば

# つしま



—昨年の尾張津島天王祭 宵祭

- 7月の市民課・保険年金課・税務課・収納課窓口延長日は3、10、17、24、31日です。午後7時まで利用できます。
- 神島田連絡所 (☎ 31-0773) では、土・日曜日(祝日・振替休日を除く)に住民票の写しと印鑑登録証明書の交付(印鑑登録証が必要)を行っています。

7月27日(土)・28日(日)の両日、「尾張津島天王祭」が天王川公園を中心に盛大に行われます。この祭りは、大阪天満宮の天神祭、広島厳島神社の管絃祭と並び日本三大川祭の一つに数えられ、尾張津島天王祭の車楽舟行事が国の重要無形民俗文化財(昭和55年)に車楽が県の有形民俗文化財(昭和59年)に指定されています。

また、平成28年12月には国指定重要無形民俗文化財の「山・鉾・屋台行事」※33件の一つとして、「尾張津島天王祭の車楽舟行事」がユネスコ無形文化遺産に登録されています。

※地域社会の安泰や災厄防除を願い、地域の人々が一体となり執り行う「山・鉾・屋台」の巡行を中心とした祭礼行事。

問合 産業振興課観光G  
☎55-96663

# ユネスコ無形文化遺産

## 尾張津島

# 天王祭

宵祭 7月27日(土)  
朝祭 28日(日)



## 天王祭の由来

「天王祭」は津島神社の祭礼として600年近くも続いています。その起源としては室町時代末期ごろに津島神社の神祇神事をもとにしたものと言われていますが明らかではありません。

当時、津島には津島旧五ヶ村と呼ばれる5つの村(米之座、今市場、筏場、下構、堤下)があり、豊かな経済力をもっていたため、これを基盤として盛大に行われてきました。

祭りは、昔から陰暦の6月14日・15日を中心として行われてきましたが、昭和38年から太陽暦の7月第4土曜日(宵祭)と翌日の日曜日(朝祭)に変更されました。

「天王祭」というと宵祭や朝祭を思い浮かべますが、これらは一連の祭りの一部分に過ぎません。

天王祭は①津島神社行事②津島車行事③市江車行事の3行事からなっています。特に①の中心は神祇神事で、神祇苅取場選定神事に始まり神祇納め神事で終わる一連の行事は新しい神祇を迎え1年間本殿内にまつた神祇に疫難災厄を託し流す神事です。この行事は宵祭と朝祭を中心に約3カ月にわたって行われます。



# 宵祭

宵祭は、屋台の上に半球状に1年の日数、中央近くにある真柱に1年の月数、そして船の前方に1カ月の日数を表す提灯や絹灯笼に明かりを灯した津島旧五ヶ村の5艘のまきわら船が車河戸からゆっくりと姿を現します。そして川面に伝統の灯を映しながらゆらゆらと丸池を漕ぎ渡っていきます。そんな幻想的な世界をつくり上げた後、まきわら船は「御旅所」に着き、関係者らが津島神社から移された神輿に拝礼して宵祭は終了します。

## ～津島が誇る伝統川祭～



# 朝祭

朝祭は、宵祭とはがらりと飾りつけを一変した5艘に旧市江村（現在の愛西市）の市江車を先頭に加え、計6艘の車楽舟が登場します。能の演目をかたどった「置物」を乗せた車楽が楽を奏でながら中之島付近に進みます。

ここで市江車から布鉾を持った10人の鉾持が、次々に池に飛び込み、御旅所まで泳ぎ神輿に拝礼します。さらにその後、津島神社まで走り、拝殿前に布鉾を奉納します。

続いて6艘の車楽舟からそれぞれ稚児が御旅所に渡り、津島神社本殿まで帰る神輿とともに練り歩く神輿還御が行われます。最後に津島神社拝殿で神前奏楽を奉納し、盃事が行われて朝祭は幕を閉じます。

▼昨年は台風のため、宵祭は21年ぶりに中止となり、朝祭では安全を重視した飾りつけでした



## 「尾張津島天王祭」の 交通規制にご協力ください

祭りの開催に伴い、会場周辺の交通規制を行います。  
詳しくは「尾張津島天王祭」のリーフレットをご参照ください。

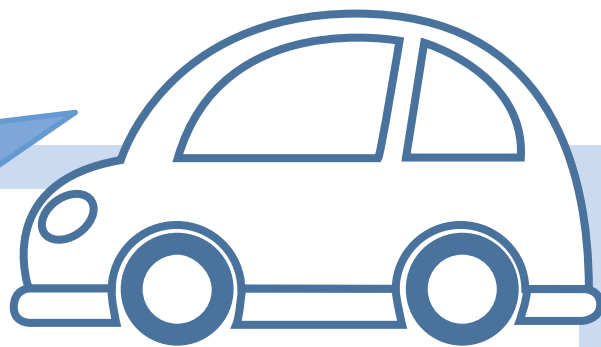

### 車両の通行ができなくなる時間

**7月27日(土) 午後5時～10時30分**

天王通りと天王川公園周辺は、車両通行禁止区域になります。

### 混雑予想区域(車両通行抑制協力区域)について

混雑予想区域(車両通行抑制協力区域)では、通行は可能となりますが、大変な混雑が予想されますので、通行は極力お控えいただきますようご理解ご協力をお願いします。

なお、エリア内にお住まいの方に発行していた居住等証明書は、昨年から発行していません。

問合 (一社)津島市観光協会(尾張津島観光センター内)  
平日午前10時～午後5時 ☎28-8051

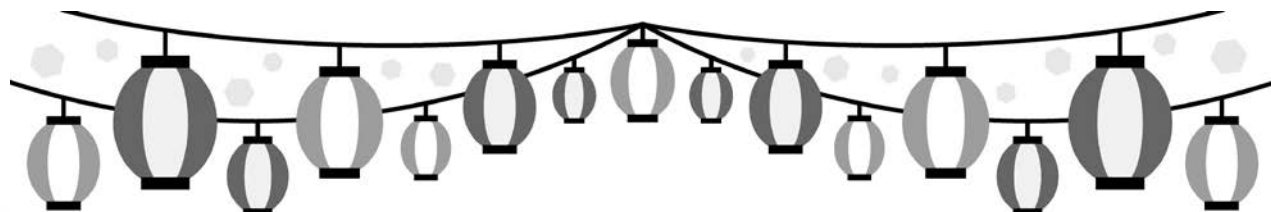

# 尾張津島天王祭 おもてなしイベント

献灯提灯でライトアップされた天王通りに、イベント会場を設けます。

市内や近隣地域で活躍する団体によるダンス等で、尾張津島天王祭の会場までおもてなしします。



**日時** 7月27日(土)

おもてなし市場(フリーマーケット)

午後3時～9時

路上パフォーマンス(ダンス)

午後5時～7時30分

※小雨決行

**場所** 天王通り2～5丁目

**参加費** 無料

**主催** 尾張津島天王祭おもてなし実行委員会

**後援** 市教育委員会

**問合** 津島商工会議所

☎28-2800





**入場料(堀田家観覧料)**  
一般300円、小中学生100円

**堀田家住宅の公開時間延長  
(夜間ライトアップ)のお知らせ**

**日時** 7月27日(土) 午後7時30分まで  
受付(午後8時まで)開館)

**内容** 堀田家住宅の開館時間を延長します。尾張津島天王祭宵祭とともにぜひお楽しみください。

**堀田家住宅企画展(天王祭展・後編)  
祭りを「しるべ」**

**日時** 7月20日(土)～8月25日(日)の土

日曜日および祝日

午前10時～午後3時

※7月27日(土)は午後8時まで

**内容** 祭りの準備は今も昔も大わらわ。江戸時代の史料に書かれる行事の様子と現在の様子を比べてみましょう。その他、天王祭に関する絵画資料も展示します。

**問合せ** 社会教育課生涯学習G

☎55-9421

**地域の歴史に親しむ講座  
「尾張津島天王祭 直前講座」**

**問合せ** 市立図書館 ☎25-2145

今年の直前講座は「祭舞台裏巡り」と題して、津島旧五ヶ村に出かけ、斎竹の場所、各車の稚児道、車河戸の屋台島、そして稚児打廻のルートを経て神社に向き、本町天王通り交差点まで解散します。

**日時** 7月14日(日) 午前10時集合(少雨決行)

**集合場所** 観光交流センター

**講師** 大橋忠彦氏(津島ガイドボランティア会長)

**定員** なし

**申込** 不要

**その他** 帽子等、各自暑さ対策を実施の上、ご参加ください。また、雨天時の催行の有無については、当日8時30分以降に図書館までお問い合わせください。

## 市内の移動は「ふれあいバス」をご利用ください

市では、ふれあいバス(市巡回バス)を運行しています。市内4コースを1乗車100円(小学生以下は無料)で、どなたでもご利用いただけますので、ぜひご利用ください。

### コース概要

**Aコース**(公共施設巡回コース)

運行…月～土曜日、1日6便

**Bコース**(神島田コース)

**Cコース**(神守北回りコース)

**Dコース**(神守南回りコース)

運行…月～土曜日、1日4便

※詳しくは、公共施設等に設置するふれあいバス時刻

表または市ホームページをご覧ください。

※月～土曜日のうち、祝日も運行します。

### ふれあいバス時刻表設置場所

市役所、神守支所、神島田連絡所、文化会館、総合保健福祉センター、市民病院、児童科学館、市立図書館、わざ・語り・伝承の館、津島駅、市情報コーナー(ヨシヅヤ本店内)ほか

**問合せ** 企画政策課行政経営G ☎55-9465

# 平成30年度下半期財政状況を公表します

市では、皆さんに納めていただいた税金や国・県からの補助金などが、どのように使われているかを知っていただくため、年2回財政状況を公表しています。

今回は平成31年3月31日現在の状況です。

なお、平成31年4月1日～5月31日の2カ月の間で出納を整理した上で決算を行いますので、今回お知らせする数値は平成30年度決算額とは異なります。

## 問合

### 一般会計

財政課財政G ☎55-9616

### 企業会計

上下水道管理課 ☎55-9728

市民病院経営企画課 ☎28-5151

当初予算187億円に対し、前年度からの繰越と補正で、最終的に予算額(予算現額)は211億2,661万円となりました。

収入済額は193億3,930万円で、予算現額に対し91.5%の収入率、また支出済額は、181億2,166万円で、予算現額に対し85.8%の執行率となっています。

## 一般会計歳入

項目	予算現額	収入済額	
		4/1～9/30	10/1～3/31
市 税	83億3,945万円	84億3,990万円	
		51億1,057万円	33億2,933万円
国庫支出金	31億34万円	27億8,595万円	
		9億7,307万円	18億1,288万円
市 債	22億2,930万円	9億2,670万円	
		0円	9億2,670万円
地方交付税	21億5,000万円	22億5,282万円	
		14億6,214万円	7億9,068万円
県支出金	15億3,848万円	11億7,325万円	
		1億5,684万円	10億1,641万円
そ の 他	37億6,904万円	37億6,068万円	
		21億5,866万円	16億202万円

平成31年3月31日  
現在の人口・世帯数  
(住民基本台帳)

人口 62,490人  
世帯数 26,331世帯



## 市税内訳

税 目	収入済額	1人あたりの負担額	1世帯あたりの負担額
市 民 税	38億2,729万円	6万1,246円	14万5,353円
固定資産税	36億4,923万円	5万8,397円	13万8,590円
軽自動車税	1億4,789万円	2,367円	5,617円
市たばこ税	3億7,653万円	6,026円	1万4,300円
都市計画税	4億3,896万円	7,024円	1万6,671円
計	84億3,990万円	13万5,060円	32万531円

## 市税の前年度比較

税 目	平成30年度収入済額	平成29年度収入済額	対前年度比
市 民 税	38億2,729万円	37億6,875万円	101.6%
固定資産税	36億4,923万円	36億9,459万円	98.8%
軽自動車税	1億4,789万円	1億4,120万円	104.7%
市たばこ税	3億7,653万円	3億8,955万円	96.7%
都市計画税	4億3,896万円	4億4,614万円	98.4%
計	84億3,990万円	84億4,023万円	100.0%

## 一般会計歳出

項目	予算現額	支出済額	
		4/1～9/30	10/1～3/31
民生費	62億2,828万円	57億5,340万円	
		25億8,259万円	31億7,081万円
教育費	25億864万円	15億5,415万円	
		6億6,117万円	8億9,298万円
総務費	22億5,931万円	17億8,836万円	
		8億1,945万円	9億6,891万円
衛生費	16億1,456万円	14億8,389万円	
		6億9,560万円	7億8,829万円
公債費	14億8,104万円	13億9,707万円	
		6億5,552万円	7億4,155万円
その他	70億3,478万円	61億4,479万円	
		39億164万円	22億4,315万円

## みなさんのために使われたお金

1人あたり 28万9,993円  
1世帯あたり 68万8,225円

## 財産の状況

土地	752,870㎡
建物	205,814㎡
有価証券	1億1,080万円
債権	1億4,279万円
基金	17億6,593万円

## 一時借入金

一時借入金	0円
-------	----

## 一般会計および特別会計の状況

会計名	予算現額	収入済額	支出済額	市債残高
一般会計	211億2,661万円	193億3,930万円	181億2,166万円	156億9,895万円
国民健康保険	62億5,760万円	61億510万円	59億2,050万円	—
住宅新築資金等貸付事業	418万円	1,625万円	187万円	325万円
コミュニティ・プラント事業	4,731万円	4,344万円	2,885万円	—
介護保険	51億2,241万円	50億9,548万円	45億7,459万円	—
後期高齢者医療	15億3,303万円	14億9,468万円	14億5,506万円	—
計	340億9,114万円	320億9,425万円	301億253万円	157億220万円

## 平成30年度企業会計

### 上水道事業予算執行状況

区分	予算額	執行済額	
		4/1～9/30	10/1～3/31
収益的	収入 13億4,651万円	13億5,088万円	
		6億2,340万円	7億2,748万円
資本的	支出 13億1,617万円	12億5,101万円	
		4億6,270万円	7億8,831万円
収益的	収入 4億6,692万円	2億9,912万円	
		1,097万円	2億8,815万円
資本的	支出 7億4,380万円	5億4,196万円	
		1億4,344万円	3億9,852万円

### 下水道事業予算執行状況

区分	予算額	執行済額	
		4/1～9/30	10/1～3/31
収益的	収入 7億6,395万円	7億4,287万円	
		4億7,384万円	2億6,903万円
資本的	支出 7億3,530万円	6億7,711万円	
		1億5,232万円	5億2,479万円
収益的	収入 7億3,953万円	6億4,459万円	
		1億8,968万円	4億5,491万円
資本的	支出 9億6,637万円	8億7,128万円	
		2億3,414万円	6億3,714万円

### 病院事業予算執行状況

区分	予算額	執行済額	
		4/1～9/30	10/1～3/31
収益的	収入 95億6,663万円	96億1,599万円	
		49億1,236万円	47億363万円
資本的	支出 93億7,518万円	92億122万円	
		38億6,647万円	53億3,475万円
収益的	収入 13億9,714万円	14億415万円	
		6億518万円	7億9,897万円
資本的	支出 18億7,642万円	18億4,965万円	
		5億8,846万円	12億6,119万円

### 企業会計の財産と企業債の状況

区分	上水道事業	下水道事業	病院事業	
財産状況	有形固定資産	70億9,272万円	123億2,346万円	71億2,617万円
	無形固定資産	19万円	15億3,668万円	32万円
	投その他の資産	0円	36万円	2億4,214万円
計	70億9,291万円	138億6,050万円	73億6,863万円	
企業債の現在高	31億5,894万円	75億3,597万円	89億573万円	

# いろいろあります!

## セントレア親子サマースクール

- 日時** 8月23日(金)  
午前10時～午後3時(予定)
- 場所** 中部国際空港セントレア  
※現地集合・現地解散
- 内容** 飛行機のしくみや環境について学び、セントレアで活躍する税関(麻薬探知犬のデモンストレーション)や国際線の出発エリアを見学します。
- 対象** 市内の小学3・4年生と保護者(児童1人につき保護者1人の付き添いが必要です)
- 定員** 20組40人(定員を超えた場合、抽選)
- 参加費** 無料(交通費等は、参加者負担)
- 申込** 7月26日(金)午後5時(必着)までに参加申込書をFAX、郵送または直接問い合わせ先へ。  
※参加申込書は、市ホームページからダウンロードできます。
- 主催** 中部国際空港海部地区連絡会
- 協力** 名古屋税関中部空港税関支署
- 問合せ** 企画政策課行政経営G ☎55-9465 FAX 24-1791



## みんなのラジオ体操

早朝にラジオ体操を行うことで、規則正しい生活習慣を身に付け、健康増進を図りましょう。今年は8月の第1土曜日まで開催期間を延長して実施します。

- 日時** 7月20日(土)～8月3日(土)  
(21日(日)、28日(日)は除く)  
※雨天中止  
午前6時25分～6時40分
- 場所** 天王川公園野外ステージ前
- 内容** 津島市スポーツ推進委員の指導により、ラジオ体操第1・2およびみんなの体操を実施。
- 主催** 市教育委員会
- 問合せ** 社会教育課スポーツ振興G  
☎55-9428

## 児童科学館へ 行こう

問合せ 児童科学館  
☎24-8743

### 夏の星空教室

- 日時** 8月10日(土)  
午後7時～8時30分
- 内容** 夏の星座の解説を聞き、惑星や星座を実際に観察します。
- 対象** 小学生以上  
(小学生は保護者同伴)
- 定員** 60人(定員になり次第締切)
- 参加費** 無料
- 申込** 7月26日(金)～8月9日(金)の午前9時～午後5時(月曜日は除く)に電話または直接問い合わせ先へ。

### プラネタリウム 夏休み特別期間

期間中は一般利用のみとなります。

- 期間** 8月1日(休)～16日(金)  
(ただし休館日を除く)
- 時間** ①午前10時30分から  
②午後2時30分から

### 昆虫展

- 日時** 8月3日(土)  
午前10時～午後5時  
8月4日(日)  
午前9時～午後4時
- 内容** 蝶やカブトムシなどの昆虫の標本を展示します。ぬり絵などのコーナーもあります。
- 対象** どなたでも
- 参加費** 無料
- 申込** 不要



### わくわく工作教室

- 日時** 8月10日(土)  
午後1時30分から1時間程度
- 内容** びっくり!ゴリラさんが鉄棒するよ。『ゴリラの大車輪』をつくろう。
- 対象** 小学生以下(保護者同伴)
- 定員** 20人(定員になり次第締切)
- 参加費** 無料
- 申込** 7月26日(金)～当日の午前9時～午後5時(月曜日は除く)に電話または直接問い合わせ先へ。

### 親子deアニメ

- 日時** 8月6日(火)～9日(金)  
午後2時から20分程度
- 場所** プラネタリウム室
- 内容** 親子で楽しめるアニメを上映します。内容は楽しみに!
- 対象** どなたでも
- 定員** 96人(定員になり次第締切)
- 申込** 不要







# 夏休みイベント



## 南文化センター教室

### ①夏休み児童書道教室

**日時** 7月22日(月)・23日(火)・24日(水)・29日(月)  
・30日(火)・31日(水)(全6回)

Aコース 午前9時～10時

Bコース 午前10時30分～11時30分

**内容** 毛筆が基本ですが、1・2年生は硬筆も選択できます。

**対象** 市内在住の小学生

**定員** 各コース20人  
(定員を超えた場合、抽選)

**受講料** 無料

### ②夏休み児童造形教室

**日時** 8月7日(水)・8日(木)(全2回)  
午前9時30分～11時30分

**内容** 「水墨画」を体験します。

**対象** 市内在住の小学生

**定員** 16人(定員を超えた場合、抽選)

**受講料** 無料

**教材費** 150円(申込時に徴収)

### ①②共通

**申込** 7月8日(月)・9日(火)の午前9時～午後5時に南文化センターで所定の申込書に必要事項を記入の上、お申し込みください。

**問合せ** 南文化センター ☎24-6161

## 夏休み親子下水道教室

**日時** 7月23日(火)

①午前10時～正午

②午後1時30分～3時30分

**場所** 日光川下流浄化センター(弥富市上野町2-28)

**内容** 浄化センターの見学、顕微鏡観察、水質実験

**対象** 小学生とその保護者

**定員** 各30人(定員になり次第締切)

**参加費** 無料

**服装** 動きやすい服装、運動靴

**持ち物** 上履き、タオル

**申込** 7月1日(月)～19日(金)の午前10時～午後4時に電話で下記へ(土・日曜日、祝日は除く)。

**問合せ** 日光川下流浄化センター ☎68-6162

## おばけやしき

夏の暑さを吹き飛ばすほどの怖～いおばけやしきを体験しませんか?今年も児童館でおばけやしきを行います。小さいおばけも登場します。

**日時** 7月27日(土)・28日(日)

午前10時～正午

午後1時～3時

**場所** 中央児童館

**申込** 不要(当日受付)

**協賛** ボランティアサークル若竹、津島レクリエーション研究会「飛鳥」

**問合せ** 中央児童館 ☎26-3540



## 親子ふれあい陶芸体験

**場所** わざ・語り・伝承の館

**対象** 市内在住の小学生(3年生以上)とその保護者

**定員** 1班・2班各5組  
(定員を超えた場合、抽選)

**材料費** 1組1,500円(4日間分)

**主催** 陶芸クラブ(津島市老人クラブ連合会)

**申込** 7月1日(月)～18日(木)(ただし、月～木曜日の午前9時～正午)に電話または直接下記へ。

**問合せ** わざ・語り・伝承の館  
☎28-5311

	日程	時間	内容
1班	7月29日(月) 8月3日(土)	午後1時～4時	作品の制作
2班	7月30日(火) 8月4日(日)		
1・2班 合同	8月17日(土)	午後1時30分～3時	作品の絵付け
	8月24日(土)	午後2時～3時	作品の完成・交流会

# 市立図書館 夏の行事のご案内

市立図書館では、7月、8月にも  
様々な行事・講座を開催します。  
皆様お誘い合わせの上、ご来館ください。

問合 市立図書館 ☎25-2145

## 夏の親子ダンボール工作会

図書館の本を参考に、ダンボールを使った工作会を開きます。今年は壁かけタイプのフォトフレームを作ります。夏の思い出をかざるかわいいフォトフレーム作りを、親子で一緒に楽しみましょう。

**日時** 8月3日(土) 午前10時  
**定員** 30人(定員になり次第、締切)  
**申込** 7月6日(土)から、図書館児童室で申込用紙に記入してください。

## 利用時間延長と臨時休館のお知らせ

市立図書館(本館)は、7月・8月の2カ月間開館時間を午後7時まで1時間延長します。

9月からは通常通り午後6時に閉館しますので、お間違えのないようにご利用ください。

なお、7月27日(土)は尾張津島天王祭のため全館臨時休館となります。

### 開館時間

7-8月 午前9時～午後7時  
9月～ 午前9時～午後6時



## 真夏の夜のこわいおはなし会

暑い夜はやっぴり「こわい話」を聞いて、からだの中からひんやりしましょう。夜の図書館でお待ちしています。

**日時** 7月20日(土) 午後7時30分  
**内容** ストーリーテリング「黄色いリボン」ほか

**申込** 不要  
※ストーリーテリングとは、絵や紙芝居を使わず、言葉だけで語るおはなしです。



## 一日図書館員

本の貸出やコンピュータでの検索など図書館の仕事を体験してみませんか？

**日時** 8月1日(木)、2日(金)、5日(月)、6日(火)、7日(水)

各日とも午後1時30分～4時30分

**対象** 小学3～6年生

**定員** 20人(各日4人)

**申込** 7月13日(土)～15日(月祝)に市立図書館、神守分室の応募用紙に記入してください。後日抽選を行い、当選者には八ガキにてご連絡します。

## 朗読会「忘れないで…あの日」

戦争を語り継ぐ朗読グループ「空缶」による朗読会です。

**日時** 8月4日(日) 午後2時

**内容** 絵本「ちえちゃんのおはじき」(群読)ほか

## 大人のための映画会



今年の大人のための映画会は、「風雲児たち〜蘭学革命篇」(89分)を上映します。

本作は、みなもと太郎氏の歴史漫画を原作に、大河ドラマ「新選組!」の「真田丸」などでお馴染みの三谷幸喜氏が脚本を務めたNHK時代劇です。

日本初の西洋医学書の翻訳に挑んだ、前野良沢と杉田玄白。オランダ語の知識がある良沢を中心にした翻訳作業は4年ほどにおよび、けれどようやく刊行された「解体新書」に良沢の名はなく、名声は玄白だけのものとなりました。二人の間についていた何があったのでしょうか…。

**日時** 8月25日(日) 午後2時

**定員** なし

**申込** 不要



## まちの将来について考えましょ

市では、市のまちづくりの指針を示す「第5次津島市総合計画」の策定を進めています。策定にあたり、市民の皆さんとまちづくりの方向性を共有するため、10年後に実現を目指す理想の暮らしやまちの姿を考えるワークショップの参加者を募集します。

**開催日時** 9月7日(土)、10月5日(土)、26日(土)(全3回)

午前9時30分～午後0時30分

**場所** 生涯学習センター

**募集人数** 5人程度

**対象** 市内在住の18歳以上の方

**申込** 「住所、氏名、年齢、性別、職業、電話番号、100文字程度の応募動機」を任意の用紙に記入の上、郵送、FAX、メールで7月19日(金)までに左記へ。

**その他** 応募者多数の場合は選考させていただきます。ご了承ください。

**問合せ** 〒496-8686(住所不要) 企画政策課行政経営G

☎ 55-9465  
FAX 24-11791

✉ machi@city.tsushima.lg.jp



## 策定委員募集

～年をとっても暮らしやすいまちをつくりましょ～

市では、高齢者福祉施策の充実と介護保険制度の円滑な実施を図るため、第8期(令和3～5年度)高齢者福祉計画・介護保険事業計画を策定します。

この計画は、被保険者の皆さんのご意見を反映して策定するため、次のとおり委員を募集します。

**任期** 委嘱日～令和3年3月31日

**募集人数** 2人以内

**対象** 次の要件をすべて満たす方

- ・市内在住の40歳以上の方
- ・公職者、公務員、各種団体の長に該当しない方
- ・平日昼間に随時開催予定の会議に出席できる方

**申込** 「住所、氏名、年齢、性別、職業、電話番号、応募の動機」を記入の上、「介護保険制度について」と題した作文(文字数などは不問)を添えて、直接または郵送(必着)で7月26日(金)までに左記へ。

**問合せ** 〒496-8686(住所不要) 高齢介護課 ☎ 24-1118

※応募書類は、返却しません。

## 市民病院職員募集

令和2年度採用予定の市職員候補者試験を次のとおり行います。

**採用予定職種等** 下表のとおり

**試験日** 8月24日(土)

**提出書類**

- ・職員採用候補者試験申込書(所定の用紙で、ホームページからダウンロードできます)
- ・写真2枚 縦4cm×横3cm(1枚は申込書に貼付)6カ月以内に撮影した上半身、脱帽、正面向きのもの
- ・最高学歴の卒業証明書または卒業見込証明書
- ・最高学歴の成績証明書
- ・受験資格要件となっている職種免許証の写し

**申込** 8月9日(金)までに、提出書類を持参(平日の午前8時30分～午後5時15分)または郵送(消印有効)で左記へ。

**問合せ** 〒496-8637 (住所不要) 市民病院管理課管理G

☎ 28-5151 内線2201

職種区分	受験資格		採用予定人数
	学歴・免許等	年齢	
一般事務職 (医療事務)	大学・短大を卒業した方で、医療機関で医療事務経験(受付を除く実務経験)が5年以上の方※1,2	昭和59年4月2日以降に生まれた方	1名程度
診療情報管理士	診療情報管理士の資格所有の方、または令和2年3月取得見込みの方	昭和54年4月2日以降に生まれた方	1名程度

※1 医療事務経験とは、令和元年7月31日現在での経験年数で、育児休業等を除いた実勤務期間です。

※2 最終合格者のみ職務経験を証明する職歴証明書の提出が必要(証明できない場合は採用不可)です。

注 日本国籍を持たない方も受験できます。ただし、採用後、公権力の行使または公の意思形成への参画に携わる職には任用されません。



## 平成31年度国民健康保険税納税通知書(第3～第10期本算定)を発送します

世帯主あてに国民健康保険税の納税通知書または決定通知書を7月中旬に送付します(世帯主が国民健康保険に加入していなくても、世帯の中に加齢者がいれば、世帯主あてに通知書が届きます)。

今回送付するものは、前年中の所得や今年度の固定資産税額、世帯内の国民健康保険加入者数および加入月数を基に年税額を決定したものです。

なお、納税通知書等に表記された元号については、次のとおり読み替えていただきますようお願いいたします。課税内容等に影響はありません。「平成31年度→令和元年度」

### 特別徴収について

次の要件に全て該当する方は、特別徴収(年金から天引き)による納付方法となります。

- ・世帯主が国民健康保険に加入していること
  - ・世帯内の国民健康保険加入者全員が65歳以上75歳未満であること
  - ・年金の年額が18万円以上で、国民健康保険税と介護保険料の合計額が年金額の2分の1を超えないこと
- ※特別徴収による納付方法を希望しない方は、申請により口座振替による納付方法に変更することができます。

**持ち物** 被保険者証、印鑑(朱肉を使用するもの)、口座振替を希望する金融機関の通帳および届出印、またはキャッシュカード

### 減免制度について

特別な事情で国民健康保険税を納めることが困難な世帯の方は、申請により国民健康保険税の一部または全部を減免します。

**持ち物** 被保険者証、印鑑(朱肉を使用するもの)

### 非自発的失業者の軽減制度について

65歳未満の方が倒産・解雇・雇い止めなどの理由で失業した場合は、申請により国民健康保険税を軽減します。

**持ち物** 被保険者証、雇用保険受給資格者証、個人番号が分かるもの

### 便利・確実・安全な口座振替をご利用ください

口座振替は、現金の管理や金融機関等に行く手間が省け、納付し忘れの心配がなくなるため大変便利です。

市役所の窓口での手続きでは、キャッシュカードをオンライン端末で読み取り、暗証番号を入力すれば、その場で申し込みが完了します。ぜひご利用ください(一部利用できない金融機関、キャッシュカードがあります)。

### 国民健康保険税を滞納すると

国民健康保険は、加入者の万一のけがや病気に備え、お互いが国民健康保険税を負担し合って支えあう相互扶助の制度です。国民健康保険税を納めないと、納期限内に納付している大多数の加入者との公平性を欠き、国民健康保険の運営にも影響を及ぼすこととなりますので、期限内の納付にご協力くださいますようお願いいたします。

なお、国民健康保険税を長期間滞納すると、被保険者証の有効期限が短くなったり、被保険者証の代わりに資格証明書が交付され、医療機関での医療費が全額自己負担となることがありますのでご注意ください。

問合 保険年金課国民健康保険G ☎24-1113



## 高齢受給者証をお持ちの方へ

70歳～74歳の国民健康保険加入者に交付している高齢受給者証の有効期限が7月31日で切れますので、8月以降に使用する新しい高齢受給者証を7月下旬に発送します。

高齢受給者証は、医療機関での自己負担割合を示すものです。受診するときは必ず被保険者証と一緒に窓口で提示してください。

なお、自己負担割合は、令和元年度の市・県民税課税所得金額により決定しているため、所得の増減などにより変更となる場合があります。

有効期限が切れた高齢受給者証は、個人情報を読み取れないように裁断して破棄するか、下記へ返却してください。

問合 保険年金課国民健康保険G ☎24-1113

国民健康保険高齢受給者証	
交付年月日 年 月 日	
記号番号	
世帯主	住所
氏名	
対象被保険者	氏名
生年月日	年 月 日
一部負担金の割合	
発効期日	年 月 日
有効期限	年 月 日
保険者番号並びに保険者の名称及び印	230094 津島市印 電話番号<0567>24-1111

## 国民年金保険料の免除制度 および猶予制度

国民年金は、所得の減少や失業等で経済的に納付が困難な場合、本人・世帯主・配偶者（※納付猶予は、本人と配偶者）の前年所得が一定額以下の場合には申請により、保険料の納付が免除等になります。

### 手続き

**免除周期** 毎年7月～翌年6月

**受付** 令和元年度分…7月から

過去2年間遡及の場合…随時

### 持ち物

- ・年金手帳
- ・印鑑(朱肉を使用するもの)
- ・平成29年12月31日以降に退職された方は、離職票または雇用保険受給資格者証(1年以上遡及の場合別途必要の場合有)

**その他** 災害などが理由の場合はその事由発生の前月分からです。

**注意** 免除制度は、毎年申請が必要です。ただし、継続申請希望者で前年に引き続き全額免除・納付猶予に該当した方は申請の必要はありません。

**問合せ** 保険年金課医療・年金G ☎24-1114

## 保険料免除・保険料納付猶予制度

区分	月額 保険料	受給資 格期間	給付金額		追納期間
			H21.4以降	H21.3以前	
全額免除	0円	算 入 さ れ ま す	8分の4	6分の2	10年以内  ※3年度目以降に追納する場合は、当時の保険料額に経過期間に応じた加算額が上乘せされます。
4分の3免除	4,100円		8分の5	6分の3	
半額免除	8,210円		8分の6	6分の4	
4分の1免除	12,310円		8分の7	6分の5	
納付猶予 (50歳未満)	0円		0		

※4分の3・半額・4分の1免除に該当した場合、その納付部分を納めないと未納期間になります。

### 免除の対象となる所得の目安

区分	所得の基準
全額免除	(扶養親族等の数+1)×35万円+22万円
4分の3免除	78万円+扶養親族等控除額 +社会保険料控除額等
半額免除	118万円+扶養親族等控除額 +社会保険料控除額等
4分の1免除	158万円+扶養親族等控除額 +社会保険料控除額等

※所得の種類や控除額などによって、免除に該当しない場合もありますのでご了承ください。

## 後期高齢者医療制度被保険者証の更新

現在、お持ちの被保険者証の有効期限は7月31日です。8月1日から使用できる被保険者証を、7月中旬から下旬にかけて簡易書留郵便でお送りします。被保険者証の色は、若草色から青色にかかります。

保険料に未納がある方については、納付相談を行い被保険者証の交付をします。

### 平成31年度 後期高齢者医療保険料・納付書

保険料額決定通知書は、7月中旬に郵送を予定しています。普通徴収の方には納付書を同封しますので、各金融機関でお支払いください。また、決定通知書に表記された「平成31年度」については「令和元年度」に読み替えていただきますようお願いいたします。

平成30年度までは、世帯主とその世帯にいる被保険者の所得金額の合計が33万円以下の世帯で被保険者全員の年金収入が80万円以下(その他の所得がない)の方については均等割額が特例的に9割軽減されていましたが、年金生活者支援給付金の支給等により今年度の均等割額が8割軽減に変更されました。

また、会社の健康保険等の被扶養者で、これまで自分で保険料を払っていなかった方は、被保険者の資格を得た日の月から保険料の均等割額が5割軽減され(後期高齢者医療保険制度加入後2年間のみ有効)、所得割額は課されません。

**問合せ** 保険年金課医療・年金G ☎24-1114

## 介護保険負担割合証の更新

現在、お持ちの負担割合証(さくら色)の有効期限は7月31日です。8月1日から適用される負担割合証は7月中旬に送付します。

**問合せ** 高齢介護課介護保険G ☎24-1117

## 介護保険負担限度額認定証の更新

ショートステイや介護保険施設を利用する場合の食費と居住費(滞在費)は、申請により利用者負担が軽減されます。負担限度額認定証(若草色)をお持ちの方が引き続き軽減を受けるには毎年8月までに申請が必要です。

現在、負担限度額認定を受けている方には6月下旬に更新申請書を送付しています。申請が遅れると減額を受けられない月が発生する場合がありますので、必ず期間内に手続きをお願いします。

※ただし、申請をしても受給要件に該当しなくなった場合は、負担軽減を受けることができません。

**受付期間** 7月1日(月)～8月30日(金)

**受付場所** 高齢介護課窓口(市役所1階)

**問合せ** 高齢介護課介護保険G ☎24-1117

## 市政のひろば 主な内容

尾張津島天王祭	2,3	平成31年度国民健康保険税納税通知書を発送します	12
「尾張津島天王祭」の交通規制にご協力ください	4	津島警察署からのお知らせ	22
平成30年度下半期財政状況を公表します	6,7	私のカルテ	23
夏休みイベントいろいろあります!	8,9	子どもの目	24
市立図書館夏の行事のご案内	10	公共施設使用料に関するアンケート	28~30
まちの将来について考えましょう	11	街角散歩	31



### お知らせ

## 行政 & 暮らしの情報





電話 ファックス ホームページ Eメール  
(各担当課のGはグループの略です)

### 津島市認知症介護家族交流会

#### 日程・場所

- 7月16日 市役所別棟2階入札室
- 8月20日 市役所別棟2階入札室
- 9月17日 市役所4階中会議室
- 毎月第3火曜日

時間 午後1時30分～3時30分

対象 認知症の方を介護しているご家族

参加費 無料

申込 不要

問合せ 高齢介護課長寿福祉G  
☎ 24-11118

### 寝具洗濯乾燥サービス事業

実施時期 8月～9月

対象 市民税非課税世帯で、市内に居

住し在宅で生活している次のいずれかに該当する方

- ・65歳以上のひとり暮らしの方
- ・65歳以上のみの世帯で介護保険法の規定による要介護1～5の認定を受けている方

**内容** 掛布団、敷布団、毛布(それぞれ綿、化繊製のもの)1人3枚まで

※掛布団、敷布団のみの場合は、合計2枚まで

**利用料** 無料

**申込** 7月1日(月)～12日(金)に直接左記  
(土・日曜日は除く)。

**問合せ** 高齢介護課長寿福祉G  
☎ 24-11118



### 津島市シルバー人材センターからののお知らせ

#### お墓の清掃事業

津島市シルバー人材センターでは、遠方にお住まいの方、お墓に行けない方の代わりに墓地・墓石の掃除、供花をさせていただきます。詳しくは、センターにお尋ねください。

#### 入会説明会

シルバー人材センターは、就業を通し

て高齢者の健康で生きがいのある生活づくりをサポートし、臨時的・短期的または軽易な就業等を提供しています。一生現役を目指し、元気な会員を募集しています。

**日時** 7月19日(金) 午前10時

**場所** シルバー人材センター

**対象** 市内在住60歳以上の健康で、働く意欲があり、家族の同意がある方

※説明会に参加を希望する方は、事前にセンターまでご連絡ください。

**独自事業(野菜販売)**  
毎週火曜日午前9時から会員が作った新鮮な野菜を販売しています。

**問合せ** (公社)津島市シルバー人材センター(総合保健福祉センター内)  
☎ 26-8448

### 町内会に助成金を交付

市では、広報紙や各種案内チラシ等の配付、情報の伝達、地域の環境保全活動などを行っていただくため、町内会に対して助成金を交付しています。

この助成金は、7月下旬と12月下旬の年2回に分けて交付をしています。

各町内会においては、安心・安全なまちづくりを目指し、様々な取り組みをしていただいています。それらの活動の一助としてご利用ください。

問合せ 市民協働課地域コミュニティG

☎ 55-92998

## 第69回社会を明るくする運動

7月1日(月)～31日(水)

犯罪や非行を防止し、立ち直りを支える地域のチカラ

すべての国民が犯罪や非行の防止と罪を犯した人たちの更生について理解を深め、それぞれの立場において力を合わせ、犯罪や非行のない安全・安心な地域社会を築こうとする全国的な運動で、毎年7月を強調月間としています。

主唱 法務省

問合せ 福祉課福祉G ☎24-11115

## 水の事故から青少年を守ろう

水の事故は、思いがけないところで発生することがあります。川や海ばかりでなく、用水路や側溝など、身近な場所にも危険が潜んでいます。

この時期は、青少年が水辺で遊ぶ機会が多くなります。青少年が水の事故に遭わないよう、地域で見守りや声かけをしましょう。

問合せ 市青少年問題協議会(社会教育課生涯学習G内) ☎55-9421



## 青少年の非行・被害防止に取り組み県民運動(夏期)

夏休みを迎えるこの時期は、青少年の気持ちは緩み、生活も不規則になりがちなため、夜間外出などの問題行動や、思わぬ犯罪に巻き込まれる被害などが増加する傾向があります。

青少年の健全育成を促すためには、地域社会や家庭において、大人が率先して規律ある行動をとることが大切です。皆様のご協力をお願いいたします。

街頭啓発キャンペーン

7月1日(月) 午前11時30分～正午に

ヨシツヤ津島本店で行います。

主唱 県、県青少年育成県民会議、市青少年問題協議会

問合せ 市青少年問題協議会(社会教育課生涯学習G内) ☎55-9421

## 夏の交通安全県民運動

7月11日(木)～20日(土)

子どもと高齢者の安全な通行の確保と高齢運転者の交通事故防止

運転者は、高齢者の歩行や子どもの飛び出しに配慮した思いやり運転を心がけましょう。高齢運転者は、身体機能の変化に対する的確な認識と安全行動に努めましょう。

自転車の安全利用の促進

自転車利用者は、車道の左側通行など自転車の正しい交通ルールを守りましょう。

全ての座席のシートベルトとチャイルドシートの正しい着用の徹底

「カチッと1000!」を合言葉に、後部座席を含むすべての座席のシートベルト着用を確かめてから発進しましょう。

飲酒運転の根絶

運転者は、飲酒運転根絶の主役であることを自覚し、酒を勧められてもキツパリと断り、飲酒とハンドルの遮断に努めましょう。

問合せ 市民協働課交通防犯G ☎55-92998



## 住民票の写し等の第三者交付に係る本人通知等制度について

この制度は、代理人や第三者による請求に基づいて住民票の写しなどを交付したとき、本人に交付事実を通知するものです。

制度の利用を希望する方は、申請者本人の確認書類(運転免許証・旅券・マイナンバーカードなど、代理人は委任状と委任者の本人確認できる書類、法定代理人の場合は資格を証明する書類)を持参の上、左記へ申請してください。

問合せ 市民課市民・戸籍G ☎24-11112

## 生涯学習センターを利用してみませんか?



この施設は、生涯学習の場として研究会や会議など人数に合わせて利用できる会議室等を設けています。また、健康づくりのためのスポーツ活動の場として、バレーボール、バドミントン、バスケットボール、卓球などが楽しめる体育室やテニス、サッカー、ソフトボール、グラウンドゴルフなどの競技が行える庭球場や屋外運動場があります。

町内会の会合から企業の会議、商談、各種相談会の会場や、家族、同好会などのレクリエーションにご活用ください。

所在地 我原町字椋木5番地

利用時間 午前9時～午後9時30分

休館日 月曜日(祝日の場合は開館)、

年末年始(12月29日～1月3日)

受付時間 午前9時～午後4時45分

その他 利用申込、使用料などの詳細は、市ホームページまたは左記へお問い合わせください。

問合せ 生涯学習センター ☎24-11187

お知らせ

募集

催し

教室・講座

子育て・健康

スポーツ

全国大会出場

成績発表

栄誉

寄附

### 「ヘルプマーク」の配布をしています

愛知県障害者差別解消推進条例に基づき取り組みの一環として、援助や配慮を必要としていることが外見からはわかりにくい方が、周囲に配慮を必要としていることを知らせるための「ヘルプマーク」を配布しています。

**対象** 義足や人工関節を使用している方、内部障がいや難病の方、妊娠初期の方など、援助や配慮を必要とする方（障がい種別、等級、疾病、障害者手帳の有無等は問いません）

**配布場所** 福祉課  
※配布は1人1個までです。

### ヘルプマークを身に着けた方への配慮について

ヘルプマークを身に着けた方を見かけた場合は、電車やバスで座席を譲ったり、困っているようであれば進んで声をかけるなど、「思いやりのある行動」をしていただくようお願いいたします。

**問合** 福祉課福祉G ☎24-11115  
FAX 24-11138

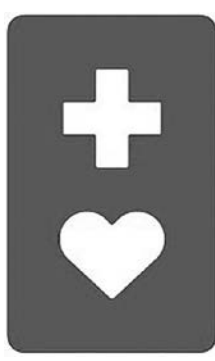

### 人権・男女共同参画に関する市民意識調査の実施について

人権等に対する市民の意識を把握するため、18歳以上の市民2000人を対象に調査票を郵送させていただきます。回答期限は、7月16日(火)までとなりますので、ぜひご協力をお願いいたします。

**問合** 人権推進課人権同和男女参画G ☎55-9364

### 家屋を新築・増築された方へ

平成31年1月2日以降に新増築された家屋について、固定資産税評価額を算出するため、税務課家屋担当調査員による家屋調査を随時実施しています。

家屋完成後（新築分譲住宅の場合は購入後）、調査員が訪問しますので、建築図面、建物内部の調査、確認等に協力をお願いします。

調査の希望日がある場合はお知らせください。

**問合** 税務課固定資産税G ☎55-9264

### お詫言と訂正

市政のひろば6月号6ページの避難情報の名称に誤りがありましたので、お詫びして訂正します。

**正誤** 避難準備・高齢者等避難開始  
避難情報・高齢者等避難開始

### 防災・減災情報

#### 一時避難場所協定企業について

一時避難場所協定企業とは、災害時に建物の一部を一時的に避難場所として

て提供していただく、3階建て以上の建物を有する企業です。現在、協定を締結した企業の一時避難場所は25カ所です。  
**問合** 危機管理課危機防災G ☎55-9594

### 一時避難場所協定一覧

校区	企業名等	所在地
東	いちい信用金庫	東柳原町1丁目
	長田廣告 株式会社	東柳原町5丁目
	株式会社 野田塾	西柳原町3丁目
	株式会社 義津屋(本店)	★ 大字津島字北新開
	株式会社 綿新商店	今市場町4丁目
	津島商工会議所	立込町4丁目
西	あいち海部農業協同組合	大縄町9丁目
	有限会社 辰栄製作所	江東町2丁目
	三和テクノ 株式会社	宮川町1丁目
南	株式会社 そうぎょう	常盤町3丁目
	株式会社 さなる	今市場町3丁目
北	株式会社 義津屋(北テラス)	★ 片岡町
神守	ナビシティ津島	★ 宇治町字小切
	株式会社 TDEC	越津町字新田
	西尾張シーエーティーヴィ株式会社	百島町字観音坊
	海部東農業協同組合	神守町字中町
神守・蛭間	サカエ工業株式会社	★ 椿市町字三ノ割
蛭間	株式会社 パックタケヤマ	蛭間町字柘田
高台寺	中北薬品株式会社	★ 白浜町字番場
	ニューコーポ金柳一番館	★ 金柳町字北脇
	ニューコーポ金柳二番館	★ 金柳町字北脇
	株式会社 新弘	大坪町字小割
神島田	株式会社 名光精機	鹿伏兔町西清水
	社会福祉法人 愛燦会(あいさんテラス)	★ 中一色町東郷
	株式会社 葵精工	唐臼町柳原

利用可能日時について

★印の付いている企業は24時間対応です。印が無い企業は、営業時間内です。



## 「ゾーン30」が各地域で実施されています

「ゾーン30」とは、区域を特定して実施される交通規制であり、生活道路での速度抑制を主な目的とするものです。通行する人や車に注意を促し、通過交通を抑制するなど、安心安全な交通を確保するものです。

### 実施地域

- ・南校区(今市場町2・3丁目、本町5丁目、中野町、大政町1・2丁目、明天町1・3丁目、瑞穂町1・3丁目、南本町1・6丁目、藤川町、東洋町1・2丁目、常盤町1・4丁目地内)
- ・神島田校区(中一色町、唐臼町地内)

問合せ 市民協働課交通防犯G

☎55-922900



## 光化学スモッグに注意

気温が高くなる夏場は、日差しが強風風の弱い日に、大気が白くモヤのかかったようになる「光化学スモッグ」が発生しやすくなります。

**光化学スモッグの予報や注意報が発令されたときは**

- 屋外での激しい運動を避けましょう。
- 風向きを考えて窓を閉めましょう。
- 健康被害があったときは**

目やのどに刺激を感じたら、うがいや洗眼を行いましょ。症状が改善しない場合は、医師の診察を受けることも、最寄りの保健所等に連絡してください。

**メール配信サービスを利用する場合**

「愛知県 光化学スモッグメール」で検索し、県ホームページからお申し込みください。

問合せ 生活環境課環境保全G

☎55-933000

## サマージャンボ宝くじ(市町村振興宝くじ)(公財)愛知県市町村振興協会

祝「令和」最初の夏!2つのサマーで運開き!

**発売期間** 7月2日(火)〜8月2日(金)  
**抽せん日** 8月14日(水)

この宝くじの収益金は、市町村の明るく住みよくなりますように使われます。



## 募集

「津島まいろうか特典カード」の協力店舗として、店舗の魅力を発信しませんか

「津島まいろうか特典カード」の協力店舗を募集します。

このカードは、市内で開催するイベントの参加者に配付し、市内店舗で提示すると特典が受けられるものです。

### カード配付対象イベント

- ①まち歩きツアー 10月〜翌年3月の土日曜日の約20日間開催(想定提供者数約200人)
- ②謎解きゲーム 11月の土日曜日の8日間開催(想定提供者数約800人)

**応募要件等** 詳細は、市ホームページをご覧ください。

**募集締切** 8月2日(金)

問合せ シティプロモーション課プロモーションG ☎55-995899



## 津島市プレミアム付商品券取扱店

10月に消費税および地方消費税率が10%に引き上げられることに伴い、低所得者・子育て世帯の消費に与える影響を緩和するとともに、地域における消費を喚起することを目的として、津島市プレミアム付商品券の販売を予定しています。

津島商工会議所では、プレミアム付商品券の使用ができる市内の店舗および事業所を募集しています。申込資格および申込方法については、津島商工会議所のホームページをご覧ください。

問合せ 津島商工会議所 ☎28-28000

## 認知症予防スタッフ養成講座の受講者

**日時** 8月19日〜10月7日の毎週月曜日(ただし、9月16日、23日は除く、全6回)

午後1時30分〜3時30分  
**場所** 市役所4階大会議室

**内容** 認知症の基礎的な知識、認知症予防プログラムの進め方を学びます。

**対象** 講座を受講後、市内の高齢者ふれあいサロンで活動をしていただける方

**定員** 30人(応募者多数の場合は抽選)

**受講料** 無料  
**申込** 7月1日(月)〜31日(水)に電話または直接左記へ。

問合せ 高齢介護課長寿福祉G ☎24-11118



## 第35回津島市芸能交流会の 一般出演団体

例年開催している芸能交流会の一般出演団体を募集します。

日ごろの練習の成果を披露し、各団体相互の交流を深める絶好の機会です。

**開催日** 10月27日(日)

**場所** 文化会館大ホール

**対象** 市内で活動する芸能団体

**出演時間** 15分以内(舞台入退場時間含む)

**参加費** 1団体あたり8000円

**申込** 所定の用紙に必要事項を記入の上、7月17日(水)午後5時までに文化協会事務局へ(応募多数の場合は抽選)。

※用紙は市ホームページおよび事務局窓口で配付しています。

※参加費は、出演確定後にお支払いいただきます。

**主催** 文化協会・市教育委員会

**問合せ** 文化協会事務局(市役所2階)

社会教育課生涯学習G内)

☎55-9421



## 市営墓地の使用者

**場所** 元寺霊苑(元寺町2丁目外)

**募集区画数** 14区画

※1.84㎡10区画、3.33㎡4区画のどちら

らか一方のみ申し込みできますが、場所の指定はできません。

**永代使用料** 1.84㎡は3万5000円、3.33㎡は6万9000円

**申込資格** 次の条件をすべて満たす方  
・平成30年7月1日以前から津島市に在住の世帯主の方

・現在、市営墓地(元寺霊苑)内で墓地の使用許可を受けていない方

・遺骨の埋蔵先がなくて困っている方(改葬分骨は受け付けません)

・市が指定する納入期日までに永代使用料を一括で納められる方

**申込** 7月1日(月)～31日(水)の午前8時30分～午後5時15分(閉庁日を除く)に、埋火葬許可証と印鑑を持参の上、直接問い合わせへ。

### 注意事項

・郵送での申し込みはできません。

・「申込資格」に該当しないものがあつた場合は、申し込みを取り消します。

・申し込みだけで墓地の使用権が発生するものではありません。

・他人の名義を利用しての申し込みは無効となります。

**抽選** 8月13日(火) 午前10時

市役所4階中会議室

※抽選結果は、申込者全員に郵送します。

### 墓地に関する手続きについて

墓地使用者の方は、お骨を墓地に埋蔵される場合や、墓地の使用者が代わる場合に、届出や申請が必要になります。その他にも手続きが必要な場合があります。

ありますので、左記までお問い合わせいただくか、市ホームページ「墓地に関する手続き」からご確認ください。

**問合せ** 生活環境課環境保全G

☎55-9368

## 放送大学10月入学生

10代から80代の幅広い世代、約9万人の学生が、様々な目的で学んでいます。

心理学福祉経済歴史文学情報自然科学など、約300の幅広い授業科目があり、1科目から学ぶことができます。

資料を無料で差し上げます。お気軽に左記へご請求ください。

**出願期間** 第1回：8月31日(土)まで

第2回：9月20日(金)まで

**問合せ** 放送大学愛知学習センター

☎052-1831-1177

## 自衛官

### 応募項目

・航空学生(航空海上)

・第2回一般曹候補生

・自衛官候補生

### 応募資格

・航空学生  
高校卒(見込み含む)で航空は21歳未満の方、海上は23歳未満の方

・第2回一般曹候補生、自衛官候補生

18歳以上33歳未満の方

### 受付期間

・航空学生、第2回一般曹候補生  
7月1日(月)～9月6日(金)

・自衛官候補生

年間を通じて受け付けています。

**申込・問合せ** 自衛隊愛知地方協力本部

一宮地域事務所

☎0586-73-7522

## 催し

### 市立看護専門学校 学校見学会

来て、見て、看護学校を体感してみませんか。

**日時** 7月23日(火)、30日(火)、8月8日(水)、20日(火)

午後1時～5時

**内容** 学校内見学、模擬授業看護技術体験、在校生との懇談会、学校生活紹介(DVD上映)、入試・カリキュラム等の説明

実習施設の津島市民病院を見学できます。

**申込** 要事前申込(電話またはFAX)

**問合せ** 市立看護専門学校事務局

☎26-4101

☎26-4610

☎26-4610

☎26-4610



## 縁結び交流会

参加者全員が異性の方とお話しができる自己紹介タイム、立食パーティを通して、素敵な出会いをしませんか。

**日時** 9月15日(日) 午前10時～午後3時(受付は午前9時30分から)

**場所** なばなの里(三重県桑名市)

※当日津島商工会議所からバスを運行

### 対象

- ・津島および江南市内在住または在勤の25～45歳ぐらいの独身男性
  - ・25～45歳ぐらいの独身女性
- 定員** 男女各30人(応募者多数の場合  
は抽選)

**参加費** 男性6000円  
女性3000円

**申込** 8月9日(金)までに左記へ。

**問合せ** 津島商工会議所

☎28-28000

## 第64回愛知県消防操法大会

この操法大会は、消防団員の消防技術の向上と土気の高揚を図り、消防活動の進歩充実に寄与することを目的に毎年行われています。錬磨された隊員が素早く確実にホースの延長を行い、放水しつづける射撃します。

今年、市の代表として、神島田分団が出場します。選手として出場する6人は、正確性・素早さ・結束力の向上を目指し、4月から連日、消防署員の指導のもと、神島田小学校で練習に励んでおり、大会での活躍が期待されます。

## 大会に出場する選手の皆さん(敬称略)

**指揮者** 余郷晴城

**1番員** 伊藤嘉浩

**2番員** 木下司

**3番員** 清水健太郎

**4番員** 高桑交平

**補助員** 木下健一

**日にち** 7月20日(土)

**場所** 竹島ふ頭(蒲郡市)

**問合せ** 消防本部総務課消防団G

☎23-0417



## 教室・講座

### 愛知県障害者委託訓練

就職のためのオフィスマスターコース

**日時** 9月3日(火)～11月1日(金)(月火)

**場所** 本金曜日の午前10時～午後4時  
ぱそまイト国府宮教室(稲沢市)

**内容** ワードエクセル(基礎活用)、P

検試験対策、就職支援

**対象** 身体精神的発達障がいの方、

マウスの操作が可能な方

**定員** 6人(面接で選考)

**受講料** 無料

**テキスト代** 6480円

**申込** 8月6日(火)までに、ハローワーク

津島で手続きをしてください(受講にはハローワーク津島での求職登録が必要です)。

**問合せ** ハローワーク津島

☎43-3911

愛知障害者職業能力開発校

☎0533-9312505

### 市民大学講座(県生涯学習推進センター連携講座)

「縁がなさそうで縁があるーちよっこ変わった善光寺の絵物語ー」

牛頭天王と言えば、津島神社の祭神。いつた、牛頭天王がなぜ善光寺に?その秘密を解き明かしながら学びます。

**日時** 8月24日(土) 午前10時～正午

**場所** 市立図書館2階大集会室

**講師** 鷹巣 純氏(愛知教育大学教育学部教授)

**定員** 50人(定員になり次第締切)

**受講料** 無料

**申込** 7月10日(水)から、電話または直接左記へ。

**問合せ** 社会教育課生涯学習G

☎55-9421



## 子育て・健康

### 日本脳炎の予防接種を受けましょう

#### 対象・接種方法

第1期 生後6月から90月に至るまで(標準的には3歳から)

・初回接種 6日以上の間隔において2回(標準的には6日から28日までの間隔)

・追加接種 初回接種終了後6月以上の間隔を置いて1回(標準的にはおおむね1年後)

第2期 9歳以上13歳未満

第1期接種を終えた9歳以上で1回

※平成7年4月2日～19年4月1日生まれの方は、20歳の誕生日の前日まで接種を受けることができます。母子健康手帳をご確認の上、不足分の接種を受けてください。

※平成19年4月2日～21年10月1日生まれの方で、第1期(3回)の接種を完了していない場合、9歳以上13歳未満の間に第1期不足分の接種を受けることができます。母子健康手帳をご確認の上、不足分の接種を受けてください。

その他 次に該当する方は、保健センターへご相談ください。

・津島市が配布した予防接種をお持ちでない方

・アレルギーや重い疾患がある方

**問合せ** 保健センター ☎23-1551

お知らせ

募集

催し

教室講座

子育て・健康

スポーツ

全国大会出場

成績発表

荣誉

寄附

### 第2回親子あそび講座

日時 7月17日(水)

Aグループ：午前10時～11時

Bグループ：午前11時～正午

場所 生涯学習センター(第1日本間)

内容 英語であそぼう

対象

Aグループ：1歳以上2歳未満の未就園児とその保護者15組

Bグループ：2歳以上の未就園児とその保護者15組

申込 7月3日(水)午前9時から電話または直接左記へ。

問合せ 西地区子育て支援センター

☎24-00005



### 聞こえの心配な乳幼児をお育ての保護者の方へ

「音」反応「なご」

「名前」を呼んでも振り向かない」

このようなお子さんの子育てに悩んでいる保護者の方は、ご相談ください。相談、聴力測定、指導料は無料です。

教育相談 悩みや子育てへのアドバイス、聞こえに関する簡単な検査

入、聞こえに関する簡単な検査

### 乳幼児教室 聞こえや聞こえによるこ

とばに障がいのあるお子さんと保護者を対象にした個別支援

進路相談 難聴のお子さんの進路相談

申込 電話で左記へ。

問合せ 愛知県立一宮聾学校

☎0586-45-6000

### うつ病家族教室

ご家族のうつ病のことで悩んでいませんか？うつ病の正しい知識や家族の対応の仕方のヒントが見つかるかもしれません。

日時 7月25日(木)

午後2時30分～4時30分

場所 文化会館研修室

内容 講演「うつ病の正しい知識とうつ病の方への接し方」

講師 古井 景氏(愛知淑徳大学心理学部)

同大学クリニック心療内科・精神科医師)

対象 うつ病の方のご家族

定員 約30人

申込 7月19日(金)までに左記へ。

問合せ 津島保健所健康支援課(こころの健康推進G)

☎26-4137



## 中央児童館で遊ぼう！

中央児童館 ☎26-3540

行事名	開催日	時間	対象	受付期間	定員	内容	参加費	持ち物
☆ハイハイ広場	7月10日(水)	午前10時30分～11時15分	0歳児とその保護者※1	当日受付	15組	身長体重測定と保健師による発育指導	無料	タオル 水分補給できるもの
ベビーマッサージ	7月12日(金) 8月6日(火)	午前10時30分～11時30分	0歳児とその保護者※2	6月28日(金)～ 7月23日(火)～	10組	お母さんのリラックス法とふれあい遊び	オイル・資料代500円	バスタオル 水分補給できるもの
☆なかよし広場	7月17日(水) 7月23日(火)	午前10時30分～11時15分	満1歳ごろから未就学児とその保護者	当日受付	なし	ねんどで遊ぼう シャボン玉遊びしよう!	無料	タオル 水分補給できるもの 帽子
そだねえ～会	7月21日(日)	午後1時30分～4時30分	中学生・高校生	当日受付	なし	内容は来てからの お楽しみ!	無料	上靴・水筒
☆わくわく工作	7月30日(火)	午前10時30分～11時30分	年長児から小中学生	随時	20人	「ころころころりん」を作って転がしてみよう。	材料費50円	上靴・水筒
スポーツあそび	8月4日(日)	午後2時～3時	中学生・高校生	当日受付	なし	スポーツを楽しみましょう(卓球)	無料	上靴・水筒

○開館時間:午前9時30分～午後5時(水曜日午後・木曜日・祝日の休館日を除く) 児童館に貴重品は持ってこないようにしましょう。

○☆印のイベントは、初回受付時に登録書の記載をお願いします。2回目以降は電話での受付が可能となります。

○定員のあるイベントの受付は、電話または直接児童館まで(定員になり次第受付終了)

※1 生後4カ月ごろ～満1歳ごろ ※2 生後1カ月健診後～満1歳ごろ

## 市民病院公開講座

心と体が喜ぶストレッチ

日時 7月10日(水) 午後2時～3時

場所 市民病院2階講義室

内容 リラックスして楽しくストレッチ体操を行います。

講師 市民病院理学療法士

申込・参加費 不要

問合せ 市民病院地域医療センター

☎ 28-5151 内線2113



## スポーツ

第56回津島市民総合体育大会(夏季大会)卓球競技開催日を変更します

変更前 8月4日(日) 午前9時

変更後 8月12日(月) 午前9時

※開催日変更により、卓球競技のみ7月8日(月)まで申込受付を行います。

問合せ 社会教育課スポーツ振興G

☎ 55-94280

## 総合プールからのお知らせ

左記の日程については、屋外プールのご利用ができません。

・7月7日(日)津島海部地区小中学生水泳競技大会のため

・7月13日(土)(予備日14日(日))海部地区中学校総合体育大会のため

・7月20日(土)(予備日21日(日))西尾張中学校総合体育大会のため

・8月4日(日)(予備日11日(日)(祝))津

島市総合体育大会のため(午前中のみ)

休館日 月曜日(祝日の場合は営業)

問合せ 総合プール

☎ 28-2556



## 納涼相撲大会

日時 8月31日(土) 午後1時30分

場所 錬成館遠的弓道場

参加資格 中学生以下

試合方法 相撲教室の後、勝ち抜き戦

および学年別(幼児の部あり)個人戦を実施

申込 所定の申込用紙に必要事項を記入の上、8月26日(月)までに郵送、またはFAXで申し込み先へ。

※申込書は市内小中学校および錬成館にありません。

主催 市スポーツ協会相撲部

後援 市教育委員会ほか

申込先問合せ

〒490-1111

あま市甚目寺一伴田76

あま市立甚目寺中学校 宮崎勇一あて

☎ 052-444-0074

FAX 052-444-1574



## 全国大会出場

第26回全日本シングルスソフトテニス選手権大会(長崎県長崎市)

広島 彩華さん(岡崎城西高等学校3年生・中地町)

出場経緯 愛知県シングルス選手権大会においてベスト4に入り、出場権を獲得したため

ファーストレゴリーグ日本大会(東京都目黒区)

服部 仁美さん(南本町)

出場経緯 ファーストレゴリーグ西日本大会のロボット競技において、所属する団体が2位に入り、出場権を獲得したため



## 成績発表

第42回学童相撲大会兼

第40回錬成大会(相撲の部)

5月18日(土) 錬成館

(優勝者、敬称略)

参加者136人

小学生の部

◇1年の部 横井 光彰(高台寺小)

◇2年の部 谷口 くるみ(西小)

◇3年の部 吉川 愛梨(神守小)

◇4年の部 鈴木 晶瑛(神守小)

◇5年の部 藤原 健(南小)

◇6年の部 鶴田 葵大(南小)

中学生の部

暁A

## 今月のバランス献立

なすのはさみ焼き もやしとピーマンのみそ炒め  
長芋の梅肉あえ

一人分 613kcal 塩分2.8g



### なすのはさみ焼き

材料(2人分)

鶏ひき肉120g、しょう油  
小さじ1、なす1/2本、小  
麦粉小さじ2、卵1/2個、  
パン粉大さじ1、(付け合  
せ)大根8cm、しょう油小  
さじ2

### 作り方

- ①鶏ひき肉は、しょう油で下味をつける。
- ②なすは輪切りにする。
- ③なすで鶏ひき肉をはさみ、小麦粉、とき卵、パン粉をつけ、オーブントースターで7~8分焼く。
- ④大根おろしとしょう油を和え添える。

※市役所1階市民情報サロン・保健センター2階・ヨシツヤ情報コーナーにレシピがあります。また市公式ホームページにも掲載しています。

お知らせ

募集

催し

教室・講座

子育て・健康

スポーツ

全国大会出場

成績発表

栄養

寄附



## 改元に乗じた詐欺に注意

### 愛知県内で確認された手口

役所をかたり、「還付金がある」「元号が変わる前に手続きを」と言いつつ、還付金等詐欺

金融機関をかたり、「元号が変わるとカードが使えなくなる」「新しいキャッシュカードに交換を」と言いつつ、キャッシュカードをだまし取る

### 他県で確認された手口

全国銀行協会をかたり、「改元に伴いキャッシュカードの変更が必要」との



### 被害に遭わないために…

役所や金融機関から「元号が変わったので」などと電話がかかってきたり、封書が届いたときは、

- ◎自分で連絡先を調べ、折り返し確認する
- ◎一人で判断せず、誰かに相談する

内容が記載された封書を送り付け、同封の封筒でキャッシュカードを送らせる

## 飲酒関連の死亡事故が多発

7月は飲酒運転による交通事故が多発するとともに、歩行者が酔って路上で寝て交通事故に遭うケースも散見されます。

夜間、特に街路灯などの照明が無い場所を運転する場合は、不測の事態にも対応できるように速度を控えてください。

飲酒運転は『悪質危険な犯罪』です。飲んだら乗らない・乗るなら飲まない！

## 高齢運転者による事故多発

高齢運転者(70歳以上)による交通事故が社会問題化しています。

視野障害や身体機能低下、筋肉の衰えなどにより、運転時の操作ミスが起こりやすくなります。

75歳以上の高齢者のハンドルやブレーキなど不適切な操作による交通事故の割合は、一般運転者の約2倍です。

## 「夏の交通安全県民運動」の実施

7月11日(木)～20日(土)の10日間、「夏の交通安全県民運動」が実施されます。

詳しくは、津島警察署交通課(☎24-0110)または、愛知県ホームページ(<http://www.pref.aichi.jp>)をご覧ください。

## 市民病院を知ろう②③

### 感染制御認定薬剤師編

今回は、感染制御認定薬剤師の伊藤主任薬剤師にシテイプロモーション課職員がお話を聞いてきました。

### Q. 具体的な仕事内容について教えてください。

A. 患者さんの症状や体調、これまでの副作用発症歴等を考慮しながら、安全で最大の効果が得られる抗菌薬の提案を行っています。抗菌薬の使用期間や投与量については、適正に使用されているかどうかを常にチェックしています。

また、臨床検査技師と連携しながら、耐性菌(※)の発生状況や菌の検出状況を監視し、必要に応じて治療介入を行います。

※細菌等が薬に対して抵抗力をもち、薬が効かない菌のこと

### Q. 特に力を入れている取り組みは何ですか。

A. 耐性菌の発生抑制や狭域抗菌(限られた種類の菌に効果がある)薬の使用推進です。

不必要な抗菌薬を服用したり、投与量や投与回数を減らしたりすると耐性菌が発生しやすくなり、本当に抗菌薬が必要な時に、効きにくい事態につながってしまいます。例えば風邪を引いた時、抗菌薬を飲めば治る

と思っている方が多いです。しかし、風邪やインフルエンザは「ウイルス」が原因となっているため、抗菌薬は効きません。抗菌薬が有効なのは細菌が原因の肺炎や膀胱炎(ぼうこうえん)などです。

このように、抗菌薬は菌の種類や症状、服用回数によって効果が異なっており、耐性菌を発生させないためにも適切な服用が重要です。また、複数の菌に効く広域抗菌薬ではなく、狭域抗菌薬を使用することも耐性菌の発生抑制につながります。

今回のインタビューでは、感染制御認定薬剤師は、安全で適切な抗菌薬の提案や感染制御の管理を行っていることが分かりました。耐性菌を発生させないためにも、処方された薬の用法用量をしっかりと守ることが大切です。

問合せ 市民病院管理課管理G  
☎28-5151 内線2201



▲抗菌薬が適切に使用されているか確認している様子

## 私のカルテ

No 3 7 5

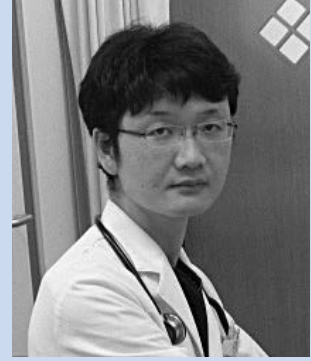
のう こう そく  
脳梗塞について津島市民病院  
神経内科医師八木  
孝雄

脳卒中は脳の血管の障害により生じた脳機能の障害のことです。血管が閉塞する脳梗塞、脳の中に出血が起きる脳出血、脳の表面に出血するくも膜下出血があります。日本人の死因の第4位で、<sup>こえん</sup>誤嚥性肺炎の原因にもなり、寝たきりの最大の原因です。

今回お話しさせていただく脳梗塞は、脳の血管が血栓という血の塊で閉塞し、脳の神経細胞が酸素や栄養不足になり障害される病気です。動脈硬化が原因となるタイプと不整脈が原因となるタイプの大きく2つに分類されます。

## 動脈硬化が原因となるタイプ

「ラクナ梗塞」と「アテローム血栓症」という2つがあります。いずれのタイプも脳梗塞になった部位により症状は様々で、治療していても症状が悪化することがあります。

「ラクナ梗塞」は脳の細い血管が閉塞して生じます。範囲は狭いですが、部位によっては重い後遺症を残すことがあります。「アテローム血栓症」は<sup>けい</sup>頸動脈から脳の太い血管が閉塞して生じ、広範囲の脳梗塞となります。脳梗塞になる前に一時的な手足の麻痺やしゅべりにくさなどの症状が出現することがあり、一過性脳虚血発作と言われます。よくなったとしても、脳梗塞の前触れですので、速やかな治療開始が必要です。

## 不整脈が原因となるタイプ

不整脈が原因となるタイプは心原性脳塞栓症と言われます。これは心房細動という不整脈が主な原因です。心臓の左心房という箇所が細かくふるえ、その中で血液が滞ることで血栓が形成されます。この血栓により脳血管が閉塞されることで脳梗塞を生じます。突然太い血管が閉塞するため、重症な脳梗塞となり、命に関わる場合もあります。

## 予防について

脳梗塞になると何らかの後遺症が出ることも多いため、予防が肝心です。いずれのタイプの脳梗塞でも高血圧、糖尿病、脂質異常症といった生活習慣病の管理が重要です。減塩、野菜を中心としたバランスの良い食事、禁煙、節酒、適度な運動、十分な睡眠といった生活習慣を心掛ける必要があります。これでも改善しないときは、降圧薬や糖尿病の薬、コレステロールを下げる薬などを使用します。これらに加えて、心房細動がある人に対しては、年齢、性別、既往歴などから脳梗塞の危険性が高いと判断される場合には、抗凝固薬(いわゆる血液をサラサラにする薬)を内服していただきます。

## 早期対応

いち早く対応するために「FAST」を覚えましょう。これは脳卒中全般の早期対応のポイントを示したものです。F(face:笑顔の左右非対称)、A(arm:腕を上げたときに片側だけ下がってしまう)、S(speech:呂律が回らない)、という症状を見たときは、T(time:時間)、すぐに救急車を呼びましょう。発症してしまった場合でも、迅速に対応すれば症状を軽くできることがあります。脳梗塞では、発症から4時間半以内であれば血栓を溶かす薬が使える場合があります。それ以降でも、症状や画像所見によっては、血栓回収療法がおこなえる場合があります。

若い人でも注意すべき病気です。なった後の治療よりも、ならないことが重要です。一度ご自身の生活習慣を見直してみてもいいでしょうか。



## ☺ 子どもの目

### 「私の思う神守中学校」

神守中学校の校訓は至誠です。これは、この上ないまごころという意味です。この校訓をしっかり意識できる生徒になりたいです。

私たちの学校では、行事や学級、学年、部活ごとに目標を決めています。目標を定めることによって、意識をしっかりとつていけるからです。9月には学校祭があります。ブロックごとだけでなく、3学年

全体が共に盛り上げられる目標を生徒全員で決めていきたいです。

普段の学校生活では「先言後礼」を意識しています。あいさつを先に言い、その後礼をすることで、相手にしっかりと気持ちを伝えることができますからです。また、授業と休み時間のけじめをつけることにもなっています。

このような活動を続けていくことで、良い伝統を繋いでいけると思っています。



神守中学校 3年  
まつだ きさ  
松田 樹沙 さん

## ほんのひととき

市立図書館  
☎25-2145

皆さんと本との出会いを求めて、  
新着の図書をご紹介します。

### 児童書



『羽生善治』  
金田 達也 まんが  
三条 和都 原作  
羽生 善治 監修  
小学館

将棋界で初となる七大タイトル同時制覇を果たし「永世七冠」を達成した羽生善治さん。

幼少期からその実力は健在で、大会ではいつも赤い帽子を被っていたことから「恐怖の赤ヘル少年」と恐れられ、わずか15歳で史上3人目のプロ入りを果たしました。

その後も、19歳で竜王に就位、五冠のタイトルを独占し、七冠まであと一步というところで大きな壁が立ちほだかります。

どんな時も決して諦めない、羽生さんの壮絶な盤上の闘いをぜひご覧ください。

『もくもくをつかまえた』 ミカエル・エスコフィエ 文 クリスティ・ジャコモ 絵  
ヨシタケ シンスケ 訳 クレヨンハウス  
『サンドイッチぎゅーっ』 ひがし ちから 作 光村教育図書

### 一般書



『明智光秀』  
洋泉社

三日天下の大悪人と長らく悪評を集めていた明智光秀。近年、本当は愛妻家で教養人であり、優れた将領であったとその評価が見直されてきています。というのも、最近までの明智光秀といえば、史料が少ないことから作家や歴史愛好家の中での興味の対象にとどまり、あまり研究が進んでいなかったからです。それが最近になって若手研究者を中心に光秀の論文が増え、再評価へのきっかけとなりました。

この本は、そんな再評価された光秀の本当の功績や人物像を知ることができます。また、来年の大河へ向けての予習にぴったりの1冊です。

『くらべてわかる若冲vs応挙』 安村 敏信 著 敬文舎  
『ジャンヌ』 河合 莞爾 著 祥伝社

[ 7月の休館日 ]

23日(火)

27日(土)(天王祭のため臨時休館)

※毎月第4火曜日は、館内整理のため、分室(生涯学習センター、神島田公民館)もお休みします。  
ご自宅から図書館ホームページで蔵書検索ができますので、ご利用ください。

津島駅構内(切符売場前)に「図書返却ポスト」を設置していますので、ご利用ください。

お任せください!

ヒザ・腰痛の改善に定評があります

半日型リハビリ専門 津島柔整リハビリデイサービスセンター

ヒザの痛み  
何とかならない  
かしら...

ニーズに  
あった  
個別指導

週1~2回の  
体操で  
健康づくり!

外出サポート  
“お助け隊”で  
お出かけも安心



送迎あり・無料体験受付中!!

☎0567-23-3339

〒496-0833 津島市常盤町 4-33-7

ご自宅でのリハビリなら

ながた訪問鍼灸マッサージ

寝たきりや  
歩行が  
困難な方に

ご自宅で  
機能訓練が  
できます

健康保険が使えます (※医師の同意書が必要)

☎0567-26-7711



種別	日	受付時間(開催時間)	対象	定員	持ち物
HAPPYマタニティ(育児編)	18(日)	午前9時45分~10時 (午前10時~11時50分)	妊娠中の方とその家族 内容:赤ちゃんの生活や特徴についての講話、お父さん向けに赤ちゃんのお世話の実習、お母さん向けにストレッチの実技	30人 予約制	母子健康手帳 ※動きやすい服装でご参加ください
離乳食後期	28(水)	午前9時45分~10時 (午前10時~11時30分)	教室開催月に9~12カ月ごろになるお子さんをもつ保護者 内容:離乳食後期から完了期のお話と試食、歯のお話など	25人 予約制	母子健康手帳
BCG予防接種	6(火)	午後1時20分~2時	生後1歳に至るまでのお子さん ※対象者に個別通知をします	—	母子健康手帳 BCG予防票
4カ月児健康診査	7(水) 21(水)	午後1時~2時 ※指定された時間	生後4カ月を過ぎたお子さん ※対象者に個別通知をします (1歳未満まで受診可)	—	母子健康手帳 問診票
1歳6カ月児健康診査	22(木) 29(木)	午後1時~1時45分	平成30年1月生のお子さん ※対象者に個別通知をします (2歳未満まで受診可)	—	母子健康手帳 問診票
2歳児歯科健康診査	8(木)	午後1時~1時45分	平成29年8月生のお子さん (3歳未満まで受診可)	40人 予約制	母子健康手帳、問診票 仕上げ磨き用歯ブラシ タオル
3歳児健康診査	23(金) 30(金)	午後1時~1時45分	平成28年8月生のお子さん ※対象者に個別通知をします (4歳未満まで受診可)	—	母子健康手帳 問診票 視力・聴力アンケート

☆乳幼児健康診査はすべて1~2時間程度かかります。乳幼児健康診査を受けていない方は、保健センターの保健師がご家庭を訪問します。

☆3歳児健康診査では当日会場で尿検査を実施します。

☆麻しん(はしか)、風しん(三日ばしか)、水痘(水ぼうそう)、流行性耳下腺炎(おたふくかぜ)、インフルエンザ、とびひ等にかかっている方は、医師の許可が出てからお越しください。

☆予約制の場合は、定員になり次第締め切らせていただきます。

☆暴風警報等が、愛知県西部地方に発令された場合は実施できないことがありますので、保健センターにお問い合わせください。

★あなたの健康づくりを応援します。★保健師・管理栄養士・歯科衛生士が担当します。

事業名	内容	日時
健康ホットライン ☎27-1021(相談専用)	ご自身や家族の健康について、また、育児に関する ことを専用電話で、保健師が相談をお受けします。	月~金(祝日を除く) 午前9時30分~11時
健康相談	生活習慣病など健康に関すること。 血圧・尿・体脂肪・喫煙度・ストレスチェック、HbA1c 簡易測定もできます。	月~金(祝日を除く) 午前9時~午後5時 ※要予約 ※電話相談可
こころの健康相談	こころの不調への早期対応、予防に関すること。	
お口の健康相談	歯みがきの方法等、歯科に関すること。	
家庭訪問	ご家庭に訪問して、相談をお受けします。	
栄養相談	食生活に関する相談を管理栄養士がお受けします。	7月12日(金)、8月9日(金) ※要予約 ※上記以外の日程でも 相談可能

くすり安心電話

津島海部薬剤師会  
会員が、緊急時の薬  
の相談に応じます。

午後9時~午前0時

☎090-2136-3858

問合せ 保健センター(総合保健福祉センター内) 所在地 上之町1-60 ☎23-1551

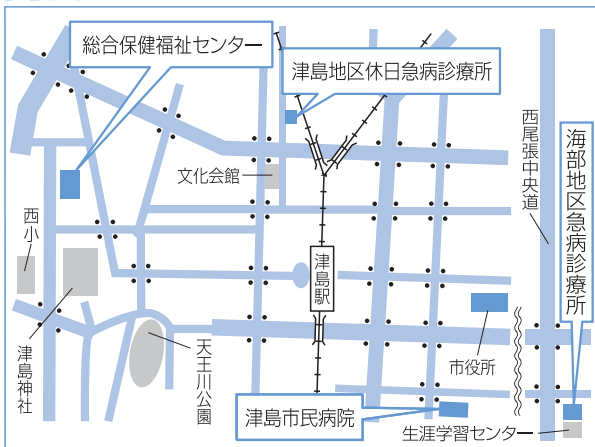

**津島地区休日急病診療所**

内科・小児科  
日曜日・祝日  
午前8時30分~11時30分  
午後1時~4時30分

所在地 藤浪町4-14  
☎24-3611

**海部地区急病診療所**

内科・小児科  
平日 午後8時30分~11時  
土曜日 午後6時~8時30分  
日・祝日 午前9時~11時30分  
午後1時~4時30分  
午後6時~8時30分

歯科 日・祝日 午前9時~11時30分  
午後2時~4時30分

所在地 荻原町字郷西37  
☎25-5210

**津島市民病院**

所在地 橘町3-73  
http://www.tsushimacity-hp.jp/  
☎28-5151

診療可能な病院を案内します

消防本部  
☎23-0119  
救急医療情報センター  
☎26-1133

ちよこらぼ  
講座

催し	日時	場所	料金	問合せ
パステルアート教室	7月10日(水) 午前9時30分～ 11時30分	生涯学習センター	500円	「光」 平野 ☎090-8673-8404
親子英会話	7月11日(木) 午前10時30分～ 正午	生涯学習センター	500円	NPO法人ママ・ぱらす 横山 ☎090-9896-6468
小中学生対象 読書感想文教室	7月24日(水) 午前10時～ 11時30分	生涯学習センター	無料	ポピー一名西支部 松村 ☎090-2342-7308
脳機能無料測定と 脳トレ教室	8月1日(木) 午前10時30分～ 11時30分	生涯学習センター	500円	特定非営利活動法人 ライフサポートみわ 西島 ☎090-3954-0757

問合せ しままちづくり  
センター  
☎58-4133

文化会館  
催しガイド

催し	日時	ホール	料金	問合せ
日本伝統文化吟友会 全国決勝大会	7月15日(月・祝) 午前9時30分	大	無料	山川 ☎052-461-2008

(6月1日現在)  
※掲載している催し物の  
名称などは予定です。

となり街  
お出かけ  
情報

名称	日時	場所	料金	問合せ
伝統文化映画会 「一蔵打ちに生きるー 小川善三郎 献上博多織」	7月6日(土)・7日(日) 午前11時、午後2時	あま市七宝焼 アートヴィレッジ 交流工房	無料	あま市七宝焼 アートヴィレッジ ☎052-443-7588
金魚まつり	7月6日(土)・7日(日) 受付:午前10時30分～ 午後3時	海南こどもの国 ジャブジャブ池・ 舗装広場	100円	海南こどもの国 ☎52-1515
蓮見の会	7月13日(土)・14日(日)	森川花はす田 (愛西市森川町)	無料	愛西市観光協会 ☎55-9993
プールチャレンジ5	7月13日(土)～9月1日(日) 7月16日(水)のみ休み 受付:午前10時30分～ 午後3時	海南こどもの国 プール	プール入場料 (大人450円、 中学生以下200円)	海南こどもの国 ☎52-1515
みんなであそぼう ～プールでゲーム～	7月14日(日)・21日(日)・28日(日) 受付:午前10時30分～ 午後3時	海南こどもの国 プール	プール入場料 (大人450円、 中学生以下200円)	海南こどもの国 ☎52-1515
七宝焼体験教室特別企画 「ガラス胎七宝」(要予約)	7月17日(水)～21日(日) のいずれか一日 午前9時30分～11時30分	あま市七宝焼 アートヴィレッジ 交流工房	3,500円	あま市七宝焼 アートヴィレッジ ☎052-443-7588
ストーンペインティング教室	7月20日(土)・21日(日) 午後1時30分～4時 (事前申込6月23日から 受付 定員各日20人)	弥富野鳥園 2階会議室	無料	弥富野鳥園 ☎68-2338
企画展 「七宝に描かれた風景」	7月27日(土)～9月8日(日) 午前9時～午後5時 (入場は午後4時30分まで)	あま市七宝焼 アートヴィレッジ 企画展示室	大人310円 小中学生100円	あま市七宝焼 アートヴィレッジ ☎052-443-7588
ユネスコ無形文化遺産 「須成祭」	宵祭 8月3日(土) 午後8時 朝祭 8月4日(日) 午前9時	龍照院周辺 (蟹江町大字 須成字門屋敷上)	無料	蟹江町観光協会 (蟹江町役場ふるさと振興課内) ☎95-1111 蟹江町歴史民俗資料館 ☎95-3812
親子野鳥絵画教室 ～初級編～	8月4日(日) 午後1時30分～4時 (事前申込7月7日から 受付 定員10組)	弥富野鳥園 2階会議室	無料	弥富野鳥園 ☎68-2338

※開催時間、休館日、  
事業の詳細な内容は、  
問い合わせ先にお尋ね  
ください。

# 7月市民相談

※相談員の都合により相談を休むことがありますので、当日、電話でご確認ください。翌月7日分まで掲載。  
 ※法律相談は、受付件数が限られていますので、ご希望の日時に相談できない場合があります。  
 ※年金相談は、受付件数が限られています(番号札は、当日午前8時30分から配付)。

相談名	日時	場所	問合せ
行政相談	5日、8月2日 午前10時～正午	市役所1階相談室	人事秘書課秘書G ☎24-1123
内職相談	4、11、18、25日、8月1日 午前10時～正午、午後1時～3時	総合保健福祉センター 2階市民相談室	相談日のみ ☎24-3456
心配ごと相談	12、26日 午前9時～正午 受付は終了時間の30分前まで	総合保健福祉センター 2階市民相談室	相談日のみ ☎24-3456 社会福祉協議会 ☎25-8411
法律相談(要予約)	2、16日、8月6日 午後1時～4時	総合保健福祉センター 2階市民相談室	相談日のみ ☎24-3456 社会福祉協議会 ☎25-8411
結婚相談	1、4、8、11、18、22、25、29日、8月1、5日 午前10時～正午 受付は終了時間の1時間前まで	総合保健福祉センター 2階市民相談室	相談日のみ ☎24-3456 社会福祉協議会 ☎25-8411
高齢者の健康相談	2、9、23、30日、8月6日 午後1時～3時	老人福祉センター	☎28-7561
高齢者の健康相談	10、17、24、31日、8月7日 午後1時～3時	神島田祖父母の家	☎32-2151
認知症介護相談	月曜日～金曜日(祝日は除く) 午前10時～午後4時	— (電話相談)	公益社団法人認知症の人と家族の会愛知県支部 ☎0562-31-1911
家庭児童相談	月曜日～金曜日(祝日は除く) 午前8時30分～午後5時15分	総合保健福祉センター 3階家庭児童相談室	☎24-0350
年金相談	4、18日 午前10時～午後3時	市役所1階相談室	保険年金課医療・年金G ☎24-1114
法律相談(要予約)	9日 午後1時～4時	市役所1階相談室	総務課庶務G ☎55-9606
消費生活相談	月曜日～金曜日(祝日は除く) 午前9時～午後4時30分	海部総合庁舎1階	海部地域消費生活センター ☎23-0150
相続・登記相談(要予約) ※ただし、相続税は除く	3日、8月7日 午後1時～3時	津島商工会議所相談室	津島商工会議所 ☎28-2800
創業・経営 個別無料相談会 (要予約)	4、19日、8月1日 午前9時～午後5時	津島商工会議所相談室	津島商工会議所 ☎28-2800
労働者特別相談・ 労働者金融相談	月曜日～金曜日(祝日は除く) 午前10時～正午、午後1時～4時	— (電話相談)	勤労者安心ネットワークセンター ☎0120-81-1505
ファミリー・サポート・センター 移動事務所	25日 午前11時～正午	西地区子育て支援 センター	ファミリー・サポート・センター ☎55-7708

## 津島データファイル

人口と世帯 (外国人を含む)	総人口…… 62,492人 ( -11) 男……… 30,859人 ( -5) 女……… 31,633人 ( -6) 世帯数… 26,401世帯 ( +33) 6月1日現在、( )内は前月比
市内の交通事故・ 犯罪 [4月]	事故発生件数 … 21件(82件) うち死亡者 …… 0人( 0人) 犯罪発生件数 … 31件 ( )内は平成31年中の累計
市内の火災	4月……… 2件( 8件) ( )内は平成31年中の累計
救急車の 出動件数	4月……… 218件( 1,005件) ( )内は平成31年中の累計

## 今月の市税や料金など

納期限 令和元年7月31日(水)

固定資産税・都市計画税…第2期 国民健康保険税…第3期  
介護保険料…第4期 市営・改良住宅家賃、住宅新築資金等償還金、保育所  
利用者負担金…7月分 後期高齢者医療保険料…第1期

### 市税の今後の納期

	8月	9月	10月
市民税・県民税	第2期	—	第3期
固定資産税・都市計画税	—	—	—
国民健康保険税	第4期	第5期	第6期

### 税や料金の納付には便利な口座振替をご利用ください

水道料金をはじめ、市に対するお支払いの多くにご利用いただけます。  
 取扱金融機関の窓口にてお申し込みください。

#### 取扱金融機関

いちい信用金庫、三菱UFJ銀行、大垣共立銀行、十六銀行、三重銀行、愛知銀行、名古屋銀行、中京銀行、東海労働金庫、海部東農業協同組合、あいち海部農業協同組合、ゆうちょ銀行(郵便局)

# 公共施設使用料に関するアンケート

本市では、「受益と負担の適正化」と「持続可能な施設運営」の観点から、市が設置し、皆様にご利用いただいている施設(会議室、ホール、運動施設等)の使用料について見直しを検討しています。つきましては、あなたのご意見をお聞かせください。

29ページの回答欄に、あてはまる数字等をご記入ください。

**問1** 市の施設(会議室、ホール、運動施設等)の過去1年間の利用頻度を教えてください。

- ①週に1回以上      ②月に1、2回      ③年に数回      ④利用なし

**問2** 施設の維持管理や運営等の費用は、利用される方からの「使用料」と利用しない方も含めた市民の皆さんからの「税金」で賄われています。現在、本市においては、施設の維持管理費(約3.3億円)の約80%(約2.7億円)を税金で負担しています。この負担についてどのように思いますか。

- ①税金での負担は多い      ②現状でよい  
③税金での負担は少ない      ④わからない

**問3** 今後、施設の維持管理費等に対して税金で負担する割合として、どの程度が適切だと思えますか。

- ①0%(すべて利用者負担で賄う)      ②20%未満  
③20%~40%未満      ④40%~60%未満  
⑤60%~80%未満      ⑥80%以上      ⑦100%(すべて税金で賄う)

**問4** 今後の利用者負担(使用料)の算定にあたって、考慮が必要だと思うことは何ですか(複数回答可)。

- ①市外の団体・個人が使用する場合の割増料金の設定  
②営利を目的に使用する場合の割増料金の設定  
③利用者の急激な負担増への配慮  
④その他

**問5** 使用料の減額・免除の対象として、最も必要性が高いと思われるものは何ですか。

- ①小学生・中学生が学校行事の一環として行う活動  
②市が後援する団体の事業      ③市が主催・共催する事業  
④減額・免除は必要ない      ⑤その他

**問6** 施設の使用料の見直しについて、ご意見などありましたらご自由にご記入ください。

## 回答欄

問1	問2	問3

問4(複数回答可)	その他記入欄

問5	その他記入欄

問6 (自由記入欄)

### あなた自身のことについてお聞きします。

※結果は統計としてまとめ、あなたの個人情報は使いませんので、以下の質問にぜひお答えください。

問1 性別	①男性	②女性						
問2 年齢	①～20代	②30代	③40代	④50代	⑤60代	⑥70代～		
問3 職業	①会社員	②自営業	③公務員	④パート・アルバイト	⑤生徒・学生	⑥主婦・主夫	⑦無職	⑧その他( )

令和元年7月31日(水)までに切手を貼らずに郵送してください。

FAX(24-4758)で送っていただくこともできます。

問合 総務部財政課財政G ☎55-9616

料金受取人払郵便

津島局承認

3009

差出有効期間  
令和元年8月  
10日有効  
(切手不要)

4968790

津島市立込町2-21

津島市役所市長公室

シナヤプロモーショナル課 行



山折り②

のりしろ



のりしろ

山折り①

のりしろ





まちのために 磨く技術

19・5・19(日)  
消防本部、各分団詰所

災害現場で消防団員全員が統一の認識で活動できるよう、143人の消防団員が訓練に励みました。

消防本部で行われた新入団員訓練では、団員の心得や身分等の教養・規律と基本的技術の習得、女性部の訓練では、幼児への花火指導や心肺蘇生法訓練を行いました。

地域の安心・安全を守るため、どの訓練でも真剣に取り組む姿が見られました。みなさんの今後の活躍が期待されます。



右よし、左よし、  
後ろもよし!

19・5・24(金)  
市立東小学校

市立東小学校の運動場で児童を対象に、交通ルールの基本を学ぶための交通安全教室が行われました。

警察官や交通委員さん、交通指導員さんの指導を受けながら、模擬信号機を使った歩行訓練や自転車での横断歩道の渡り方などを学びました。

慣れ親しんだ道にも危険はたくさんあります。自分の命を守るためにも、交通ルールを守り、自分の目でしっかりと安全確認をしましょう。



はっけよーいのこった!

19・5・25(土)  
錬成館

日本列島の各地で気温が30度以上の真夏日となったこの日、第17回わんぱく相撲海部津島場所が開催され、海部津島地域の小学生162人が参加しました。

気温と同様、迫力あるぶつかり合いの熱戦が繰り広げられ、勝って喜んだり負けて悔しがったり、子ども達は大いに大会を盛り上げていました。

相撲の後は、参加者達にちゃんこ鍋が振る舞われ、皆でおいしく食べていました。



おいしいマヨネーズの  
作り方

19・6・7(金)  
市立西小学校

5年生を対象に出前授業として、マヨネーズ教室が行われました。

最初は、講座でマヨネーズの作り方や、材料について学びました。卵と油、酢でできていることを知った子どもたちは、驚いた表情で関心を示していました。

その後、実習でマヨネーズ作りに挑戦し、自分たちの作ったマヨネーズできゅうりを頬張ると、思わず「おいしい!」と満面の笑みを浮かべていました。

発行

津島市長公室シティプロモーション課 〒496-8686 愛知県津島市立込町2-21

☎24-1111(代表)  
🌐 <http://www.city.tsushima.lg.jp>

☎55-9584(ダイヤルイン)

携帯サイトから施設の所在地・電話番号が確認できます(別途通信料が必要です)。

「市政のひろば」にご自身の写真が載っている場合、お申し出いただければ差し上げます。

クローバーTV  
だからできる  
地元番組! 今年も、

**ド・ド・ドーン!**

と、放送します!!

尾張津島天王祭

**朝祭**

7/28日

午前9時~



第101回全国高等学校野球選手権  
愛知大会地元校全試合放送



尾張津島天王祭

**宵祭**

7/27土

午後6時30分~



※一部録画放送もあります

**クローバーチャンネルにて生中継!**

高校野球愛知大会 地元校の試合は、クローバーチャンネル **111ch**・**121ch**にて、「生放送 or 録画放送」でお届けします!

試合速報  
放送日程は  
こちら→  
で確認

**CATVase.jp** かつとばせ

第101回全国高等学校野球選手権愛知大会 応援Webサイト



http://catvase.jp

かつとばせ.jp 検索



あなたの街のテレビ局

**クローバーTV**

フリーコール **0120-240-968**

※携帯電話・PHSからもご利用いただけます。  
番号をご確認の上おかけくださるよう、よろしくお願いいたします。

クローバーTV 検索

〒496-0019 津島市百島町字観音坊83番地 営業時間/9:00~18:00(年中無休) FAX.0567-25-8560 E-mail: eigyou2@clovernet.co.jp http://www.clovernet.ne.jp

