

令和8年4月20日

津島市議会議長
浅井英昭様

会派名 市民・維新・政治参加クラブ
経理責任者名 浦上文顕

令和7年度政務活動費収支報告について

津島市議会政務活動費の交付に関する条例第7条第1項の規定により、別紙のとおり令和7年度政務活動費収支報告書を提出します。

令和7年度政務活動費収支報告書

会 派 名 市民・維新・政治参加クラブ

1 収 入
政務活動費 450,000 円

2 支 出

(単位：円)

| 項 目 | 金 額 | 備 考 |
|-----------|---------|--------------------------------|
| 調 査 研 究 費 | 198,316 | あいち防災リーダー会海部ブロック 令和7年度 会費等 |
| 研 修 費 | 46,960 | 研修旅費（全国災害ボランティア議員連盟研修 6月4日） |
| 広 報 費 | | |
| 広 聴 費 | | |
| 要請・陳情活動費 | | |
| 会 議 費 | | |
| 資 料 作 成 費 | 14,789 | インク・メモリーカード・コピー用紙等 |
| 資 料 購 入 費 | 46,866 | 赤旗新聞購読料等 |
| 事 務 所 費 | | |
| 合 計 | 306,931 | |

3 残 額 143,069 円

(注) 備考欄には、主たる支出の内訳を記載する。

| 摘要 | 経費項目 | 支出 | 領収書番号 |
|---------------------------------|-----------------|----------------|-------|
| あいち防災リーダー会海部ブロック 令和7年度会費 | 調査研究費 | 2,000 | 1 |
| 日本防災士会 令和7年度会費・振込手数料 | 調査研究費 | 5,152 | 2 |
| 愛知県防災士会 令和7年度会費・振込手数料 | 調査研究費 | 1,152 | 3 |
| 防災津島の会 令和7年度会費 | 調査研究費 | 1,000 | 5 |
| 防災津島の会 令和7年度会費 | 調査研究費 | 1,000 | 6 |
| レスキューストックヤード2025年度会費・振込手数料 | 調査研究費 | 5,152 | 7 |
| 視察旅費(8月5日・6日石川県輪島市・穴水町) | 調査研究費 | 102,540 | 8 |
| 令和7年度全国災害ボランティア議員連盟会費・振込手数料 | 調査研究費 | 3,100 | 10 |
| タブレット負担金(令和7年4月～令和8年3月分・3人分) | 調査研究費 | 77,220 | 11 |
| | 調査研究費 集計 | 198,316 | |
| 研修旅費(全国災害ボランティア議員連盟研修 6月4日) | 研修費 | 46,960 | 4 |
| | 研修費 集計 | 46,960 | |
| 事務用品按分後金額 | 資料作成費 | 14,789 | |
| | 資料作成費 集計 | 14,789 | |
| 赤旗新聞購読料(令和7年4月～令和7年9月分) | 資料購入費 | 5,940 | 9 |
| 月刊ガバナンス・地方財務購読料(令和7年4月～令和8年3月分) | 資料購入費 | 40,546 | 12 |
| 振込手数料(月刊ガバナンス・地方財務購読料) | 資料購入費 | 380 | 12 |
| | 資料購入費 集計 | 46,866 | |
| | 総計 | 306,931 | |

| 事務用品内訳 | 支出額 | 領収書番号 |
|---------------|--------|-------|
| インク | 7,733 | 1 |
| メモリーカード、コピー用紙 | 4,991 | 2 |
| USBメモリ | 1,870 | 3 |
| インクカートリッジ | 6,304 | 4 |
| インク | 6,460 | 5 |
| インク | 2,220 | 6 |
| | 29,578 | |

1/2按分後金額

| |
|--------|
| 14,789 |
|--------|

領 収 書

津島市 宇藤 久子 様

金2,000円

令和7年度の年会費として領収しました。

令和7年4月30日

あいち防災リーダー会海部ブロック会計

ご利用明細票

| | | | | | | | | | | | | | | |
|---|----------------------------|-----------|-------|------|----------------------------|------|--------------------|-----|----------|------|--|---|--|--|
| お取扱日 | 店番 | 取扱番号 | | | | | | | | | | | | |
| 07-04-08 | 21178 | A96170004 | | | | | | | | | | | | |
| 取扱店 シッポウ | | | | | | | | | | | | | | |
| 払込口座 | | | | | | | | | | | | | | |
| 払込金額 | *5,000 | 料金 *152 | | | | | | | | | | | | |
| <table border="1"> <tr> <td>口座振替等</td> <td>振替受付票</td> </tr> <tr> <td>現金入金</td> <td>払込みの証拠となるものですから大切に保存して下さい。</td> </tr> <tr> <td>税引金額</td> <td>料金には、消費税等が含まれています。</td> </tr> <tr> <td>手数料</td> <td>(ゆうちょ銀行)</td> </tr> <tr> <td>ご依頼人</td> <td></td> </tr> <tr> <td>印</td> <td></td> </tr> </table> | | 口座振替等 | 振替受付票 | 現金入金 | 払込みの証拠となるものですから大切に保存して下さい。 | 税引金額 | 料金には、消費税等が含まれています。 | 手数料 | (ゆうちょ銀行) | ご依頼人 | | 印 | | |
| 口座振替等 | 振替受付票 | | | | | | | | | | | | | |
| 現金入金 | 払込みの証拠となるものですから大切に保存して下さい。 | | | | | | | | | | | | | |
| 税引金額 | 料金には、消費税等が含まれています。 | | | | | | | | | | | | | |
| 手数料 | (ゆうちょ銀行) | | | | | | | | | | | | | |
| ご依頼人 | | | | | | | | | | | | | | |
| 印 | | | | | | | | | | | | | | |
| 入金額 | *10,000 | | | | | | | | | | | | | |
| おつり | *4,848 | | | | | | | | | | | | | |
| 税公金支払い(QRコード)ご利用 キャンペーン実施中(6月末まで) | | | | | | | | | | | | | | |

印紙税申告納
付につき税
務署承認済

特定非営利活動法人日本防災士会 会員規程

(目的)

第1条 この規程は、特定非営利活動法人日本防災士会(以下、「本会」という)の会員が本会の運営および諸事業に対し有する権利・義務について定めたものである。

(性格)

第2条 会員は、本会の定款に定められた目的と事業内容をよく理解し、財政面での支えとなるとともに、安全で安心な社会の実現に寄与するものとする。

(会員の種別)

第3条 会員は、定款第5条に定める種別の通りとし、正会員は防災士とする。

2 賛助会員については特定の知識・技能・経験は問わない。

(会費)

第4条 定款附則6に基づき、会費は、次の通りとする。

- (1) 正会員 5,000円
但し、22歳以下の正会員は、年会費を免除する。
- (2) 賛助会員(個人) 5,000円
- (3) 賛助会員(法人・団体) 50,000円

2 会費は、毎年4月1日より翌年3月31日までの1か年とする。

(会費の納入)

第5条 会員は、毎年当該年度の会費を年度当初までに納入するものとする。ただし、年度の中途に新たに入会した会員は、当該年度会費を入会の際に納入するものとする。

2 当該年度の会費を4月末日までに納入しなかった者は退会とする。

3 納入した会費は返還しない。

(役割)

第6条 会員は、次に掲げる役割の遵守につとめなければならない。

(1) 正会員は、経会への出席

(2) 事業活動への参加および支援

2 会員は、本会が定める会員の倫理規定を遵守しなければならない。

(特典)

第7条 会員は、本会が発行する会報誌、資料、情報等の優先的配布を受けることができる。

2 会費は、本会が開催する行事、訓練等に優先的に参加することができる。

(規程の変更)

第8条 この規程は、理事会の議決によって変更することができる。

2 この規程を変更した場合、理事長は速やかに会員に通知し、次に開催される総会に報告する。

(実施)

第9条 この規程は、令和元年9月1日より実施する。

この規程は、令和4年12月18日より実施する。

(付リリ録)

※リリ録

(ご注意)

- *この用紙は、機械で処理しますので、金額を記入する際は、枠内にはっきりと記入してください。また、本票を汚したり、折り曲げたりしないでください。
- *この用紙は、ゆうちょ銀行又は郵便局の払込機能付きATMでもご利用いただけます。
- *この払込書を、ゆうちょ銀行又は郵便局の海外機にお預けになるときは、引換えに預り証を必ずお受け取りください。
- *払込みの際、法令等に基づき、運転免許証や、顔写真付きの公的証明書類のご提示をお願いする場合があります。
- *この用紙による、払込料金は、ご依頼人様が負担することとなります。
- *ご依頼人様からご提出いただきました払込書に記載されたおとごころ、おなまえ等は、加入者様に通知されます。
- *この用紙は、払込みの証拠となるものですから大切に保管してください。
- *なお、備考欄に「口座払」の印字をしたものは、通常貯金口座から指定口座への払込みが行われたものです。

収入印紙

課税担当前以上

貼 付

(印)

この場所には、何も記載しないでください。

令和7年4月20日

NPO法人 愛知県防災士会
会員 各位

NPO法人 愛知県防災士会
理事長 寺島 一徳

NPO法人 愛知県防災士会 令和7年度通常総会開催の通知

拝啓 時下ますますご清祥のこととお慶び申し上げます。
平素は防災士活動について、格別のご理解ご協力を賜り、厚く御礼を申し上げます。
さて、定款第21条に基づき、下記のとおり令和7年度通常総会を開催いたします。
ので、万障お繰り合わせの上、ご出席いただきますようお願い申し上げます。
なお、準備の都合上、ご出席の可否を同封のはがきにより、5月12日(月)まで
にお知らせ願います。

敬具

記

1. 開催日時
令和7年5月31日(土) 13:00~15:00
2. 開催場所
東特会館4階 会議室
〒453-0013 名古屋市中村区亀島1-11-14
TEL 052-453-1881(代)
3. 総会審議事項
 - (1) 令和6年度 活動報告
 - (2) 令和6年度 会計報告・同監査報告
 - (3) 令和7年度 事業計画(案)
 - (4) 令和7年度 予算計画(案)

4. その他
 - (1) 総会終了後、下記のとおりスキルアップ研修を開催いたします。ご出席される方は同封のはがきにより、お申込みください。
・演題 「被災したあなたを助けるお金とくらしの話題
～生活再建のための法制度知識の備え～」
・講師 銀座パートナーズ法律事務所 弁護士 岡本 正 様
・開催時間 15:00~16:30
※総会終了時間により前後する可能性があります。
(2) 令和7年度分(令和7年4月~令和8年3月)の年会費は、同封の払込用紙にて払込み下さいませますようお願い致します。
(納付済みの会員様及び郵便局長様は除く)

ご利用明細票

| | | |
|----------|-------|-----------|
| お取扱日 | 店舗 | 取扱番号 |
| 07-04-30 | 21073 | A93170007 |
| 取扱店 | 店名 | |
| 店名 | 店名 | |
| 支払金額 | 金額 | |
| *1,000 | 現金 | *152 |

振替受付票
私込みの証拠となるものではないから大切に保存して下さい。
料金は、消票料等が含まれていません。
(ゆうちょ銀行)

記号番号 *****8751

現金支払い(QRコード)ご利用
キャンペーン実施中(6月末まで)

市民・維新・政治参加クラブ 研修旅費算出

| | |
|------|------------------------------|
| 期日 | 令和7年6月4日 |
| 研修 | 地域防災力向上の調査・研究 能登半島での災害と対応 研修 |
| 参加議員 | 宇藤 久子議員、野口 航希議員 |

| 日付 | 経路 | 内訳 | | (円) |
|---------|-----------------------|-----------------------|----|--------|
| 6月4日(水) | 津島→名古屋→東京 →有楽町→永田町 | 名鉄(津島→名古屋) | 運賃 | 460 |
| | | JR(名古屋→有楽町) | 運賃 | 6,380 |
| | | 新幹線のぞみ特急指定席料金(名古屋-東京) | | 4,720 |
| | | 東京メトロ(有楽町→永田町) | 運賃 | 180 |
| | 永田町→有楽町→東京 →名古屋→津島 | 東京メトロ(永田町→有楽町) | 運賃 | 180 |
| | | JR(有楽町→名古屋) | 運賃 | 6,380 |
| | | 新幹線のぞみ特急指定席料金(東京-名古屋) | | 4,720 |
| | | 名鉄(名古屋→津島) | 運賃 | 460 |
| | | 計 | | 23,480 |

| 日付 | 経路 | 内訳 | | (円) |
|----|----|----|---|-----|
| | | | | |
| | | | | |
| | | | | |
| | | | | |
| | | | | |
| | | | 計 | 0 |

| 日付 | 経路 | 内訳 | | (円) |
|----|----|----|---|-----|
| | | | | |
| | | | | |
| | | | | |
| | | | | |
| | | | | |
| | | | 計 | 0 |

| | | |
|---------|---------|--------|
| 交通費 計 | (1名あたり) | 23,480 |
| 宿泊費 計 | (1名あたり) | |
| 1名あたり合計 | | 23,480 |

| | | |
|-----|-------|--------|
| 総合計 | (2人分) | 46,960 |
|-----|-------|--------|

行政調査視察等報告書

令和 7年 6月 6日

津島市議会議長様

会派名 市民・維新・政治参加クラブ

代表者名 浦上文顕



このことについて、令和7年6月4日から7年6月4日までの1日間にわたり、行政調査視察等を行ったので報告いたします。

記

1. 視察地

衆議院第二議員会館 多目的会議室

2. 視察目的

地域防災力向上の調査・研究

能登半島での災害と対応

3. 参加者

宇藤久子、野口航希

4. 調査内容

災害対応について

～令和6年能登半島地震を経験して～

① 人的・建物被害の状況

死者：574名

住家被害：全壊6151棟

(全116,069棟が何かしら被害を受けている)

公共建物被害：443件

⇒ほとんどが消滅可能性自治体

建物を直すだけでいいのか？いくらお金をかけるべきか？
が議論となっている。

② 地震発災直後の輪島市の状況

(a) ライフライン

電気、水道が全滅。ガスはプロパンだが安全確認の必要

⇒消防車が機能しなかった

消防車を機能させるためには、水源が80m以内に必要。

しかし、水道が全滅のため、一番近い水源である海まで、

500mあったため、消火活動ができなかった。

(b) インフラ

奥能登(2市2町)に通じる道路がすべて寸断(通行不可)

⇒元旦で地元に戻っている職員も多く、参集が困難

⇒最初に災害対策本部を設置しようとした。

⇒重機が必要だが、陸路での輸送は困難(空路、海路を使用)

③ 地震後の状況

(a) 災害本部運営の確率

災害対策本部機能を確保し、活動を開始したのが1/11

⇒実際に72時間以内の災害対応は不可能

市民に任せるしかない(日ごろから共助の意識)

(b)情報の整理

県、市で情報連携が取れていない

⇒県と市で足並みがそろわず、住民が放置される事案発生

(c)任務分担（付与）の明確化

議員の役割は情報提供と住民の説得

⇒災害対応は専門家に任せる（議員の口出しにより混乱）

④ 孤立地域への対応

(a)自衛隊、緊急消防援助隊への対応

何台、何人来るか不明

⇒大規模な渋滞が発生（10km進むのに4時間）

⇒指揮をとれる方もいないため立往生

(b)孤立地域解消チームの編成

情報集約、連絡手段の確保、住民説明、集合場所の指定、
後方支援等を決定し、空路を使って救出

⇒命の危機がなくなったと言えるのが1/20

⑤ ボランティア活動について

(a)支援の在り方

住民への支援は過度に行わない（共助の意識向上）

⇒住民が頼りきりになってしまい、助け合いの意識が薄れる

また、発災から十分な日数が経っても、ボランティアに
頼ってしまい通常の生活に戻れなくなる

(b)実際にあった事例紹介

・後から請求書を送ってくる NPO 団体もある

・物資を送っていないのに、発災直後の混乱時に送ったと
言い張って請求してくる詐欺も横行した



↑衆議院第二議員会館



↑会場のようす



↑研修のようす



↑左：宇藤久子議員、右：野口航希議員

5. 所感

今回の災害対策研修を通じて、災害時における情報連携の重要性を深く認識することができた。災害発生時には、自衛隊や緊急消防援助隊、各種支援物資などの資源が被災地に投入されるが、情報が不十分な状況下では、これらの貴重な資源を有効活用することができない。むしろ、情報不足により避難活動の妨げとなる可能性すらあることを学んだ。特に、初動対応における情報の混乱は、その後の復旧・復興活動全体に大きな影響を与えることが明らかとなった。

効果的な情報連携を実現するためには、災害対策本部の適切な設置と運営が不可欠である。研修では、災害対策本部を自治体庁舎内に常設しておくことの重要性について学習した。これにより、災害発生時の初動対応を迅速化し、関係機関との連絡調整を円滑に行うことが可能となる。一方で、防災対策は未来への投資という側面が強く、どの程度の予算を投入するかについては慎重な検討が必要である。限られた財政資源の中で、費用対効果を考慮しながら、必要最小限かつ効果的な体制を構築することが求められる。

研修において印象的だったのは、大規模災害発生時には国や都道府県、専門機関が主導的な役割を担うため、基礎自治体である市町村単位で対応できる範囲には限界があるという現実である。このことから、平時における準備として、災害ボランティア促進条例などの制定が重要な意味を持つことを認識した。こうした条例の整備により、災害時におけるボランティア活動の受け入れ体制を事前に構築し、混乱を最小限に抑えることが可能となる。

ボランティアの受け入れについては、従来「多ければ多いほど良い」という認識を持っていたが、研修を通じてこの考えを改める必要があるこ

とを学んだ。過度なボランティアの受け入れは、住民の共助意識の醸成を阻害し、また平常時への復帰を遅らせる要因となる可能性がある。さらに、災害に乗じたボランティアを装った詐欺行為が横行する事例についても学習した。このような現実を踏まえ、常に危機管理意識を持ち続けることの重要性を痛感した。

本研修を通じて最も重要な学びは、災害対策においては目先の対応だけでなく、長期的な視点を持って施策を検討することの必要性である。現在の状況のみに着目するのではなく、将来的な復旧・復興プロセスまでを見据えた総合的な判断が求められる。今回の研修で得た知見を活かし、今後の災害対策業務において、より効果的で持続可能な取り組みを推進していきたいと考える。

領 収 証

No.05

2025年5月24日

宇藤 久子 様

金 1,000円

但 2025年度会費 正に領収いたしました

NPO法人 防災津島の会

会長 松本 美智子

領 収 証

No.06

2025年5月24日

浦上 文頭 様

金 1,000円

但 2025年度会費 正に領収いたしました

NPO法人 防災津島の会

会長 松本 美智子

領収証

No. _____

2025年7月4日

ご住所

ご芳名 宇藤 久子 様

金 5,000 円

但し、会費(2025年度、積個)として

※上記金額は、当法人の行う特定非営利活動に係る事業に関する寄附である。
※租税特別措置法第41条の18の2第1項該当
※租税特別措置法第66条の11の3第2項該当
※租税特別措置法第70条第10項該当

〒461-0001 名古屋市東区泉 1-13-34 名建協 2階 TEL.052-253-7550

特定非営利活動法人 レスキューストックヤード
(認定NPO法人)

代表理事 栗田 陽子

(名古屋市 27 指令市経市活第1号 平成27年4月)

ご利用明細票

| | | |
|--|------------|-----------|
| お取扱日 | 店番 | 取扱番号 |
| 07-07-04 | 21073 | A93160003 |
| 取扱店 | カモリ | |
| 払込口座 | [REDACTED] | |
| 払込金額 | *5,000 | 料金 *152 |
| 振替受付票 | | |
| 払込みの証拠となるものから大切に保存して下さい。 料金には、消費税等が含まれています。 (ゆうちょ銀行) | | |
| 特定非営利活動法人 レスキューストックヤード | 7,500.00 | |
| ご振込人 | 宇藤 久子 様 | |
| 入金額 | *10,000 | |
| おつり | *4,848 | |
| ゆうちょデビット 新規ご入会 & ご利用で現金500円プレゼント! | | |

印紙税申告納付につき遡り
税務署承認済

市民・維新・政治参加クラブ 行政調査視察旅費算出

| | |
|------|----------------------|
| 期間 | 令和7年8月5日～6日 |
| 視察先 | 石川県輪島市・穴水町 |
| 参加議員 | 浦上文顕議員、宇藤久子議員、野口航希議員 |

| 日付 | 経路 | 内訳 | | (円) |
|---------|---|------------------------------|----|--------|
| 8月5日(火) | 津島→名鉄一宮/尾張一宮→ 敦賀→金沢/金沢駅西口→ 輪島駅前 (石川県輪島市内で宿泊) | 名鉄(津島→一宮) | 運賃 | 510 |
| | | JR(尾張一宮→金沢) | 運賃 | 4,070 |
| | | しらさぎ・新幹線つるぎ 特急指定席料金(尾張一宮→金沢) | | 4,770 |
| | | 北鉄能登バス(金沢駅西口→輪島駅前) | 運賃 | 2,300 |
| | | | | |
| | | | 計 | 11,650 |

| 日付 | 経路 | 内訳 | | (円) |
|---------|--|----------------------------|----|--------|
| 8月6日(水) | 輪島駅前→穴水駅前→穴水 役場 穴水駅前→金沢駅西口/金沢→ →敦賀→米原→名古屋 名鉄名古屋→津島 | 北鉄能登バス(輪島駅前→穴水駅前) | 運賃 | 760 |
| | | 北鉄能登バス(穴水駅前→金沢駅西口) | 運賃 | 1,930 |
| | | JR(金沢→名古屋) | 運賃 | 4,510 |
| | | 新幹線かがやき・しらさぎ特急指定席料金(金沢→米原) | | 3,780 |
| | | 新幹線こだま指定席料金(米原→名古屋) | | 2,290 |
| | | 名鉄(名古屋→津島) | 運賃 | 460 |
| | | | 計 | 13,730 |

| 日付 | 経路 | 内訳 | | (円) |
|----|----|----|----|-----|
| | | | 運賃 | |
| | | | | |
| | | | | |
| | | | | |
| | | | | |
| | | | 計 | 0 |

| | | |
|---------------|--------|------|
| 交通費 計 (1名あたり) | 25,380 | |
| 宿泊費 計 (1名あたり) | 8,800 | (実費) |
| 1名あたり合計 | 34,180 | |

| | |
|-----------|---------|
| 総合計 (3人分) | 102,540 |
|-----------|---------|

領 収 証

浦上

様

No. _____

★ ¥ 8,800 —

但素泊代/名/泊

7年8月5日 上記正に領収いたしました 登録番号

内訳

| | |
|----|-----------|
| 税率 | 金額(税抜・税込) |
| % | 消費税額等 |
| 税率 | 金額(税抜・税込) |
| % | 消費税額等 |

T4810926543928

石川県輪島市河井町19番10132

民宿さかした

坂下

電話0768(22)4647

取 入
印 紙

コクヨ ウケ-1097

領 収 証

卒 藤

様 No. _____

★ ¥ 8,800 -

但 素泊付/名/泊

7 年 8 月 5 日 上記正に領収いたしました

登録番号

T4810926543928

| | | |
|----|----|-----------|
| 内訳 | 税率 | 金額(税抜・税込) |
| | % | 消費税額等 |
| 内訳 | 税率 | 金額(税抜・税込) |
| | % | 消費税額等 |

石川県輪島市河井町19番1の132

民宿 さかした

坂 下 栄

電話 0768(22)4641

収 入
印 紙

ユクヨ: ウケ-1097

領 収 証

野口航希様

No. _____

★ 8,800-

但 宿泊費として素泊代1名1泊

7年8月5日 上記正に領収いたしました 登録番号

| | | | |
|----|----|-----------|-------------------|
| 内訳 | 税率 | 金額(税抜・税込) | 〒4810926543928 |
| | % | 消費税額等 | 石川県輪島市河井町19部1の132 |
| 取入 | 税率 | 金額(税抜・税込) | 民宿さかした |
| | % | 消費税額等 | 坂下 学 |

取入
印紙

コクヨ ウケ-1097

電話0768(22)4641

行政調査視察等報告書

令和7年8月13日

津島市議会議長様

会派名 市民・維新・政治参加クラブ

代表者名 浦上文顕



このことについて、令和7年8月5日から8月6日までの2日間にわたり、行政調査視察等を行ったので報告いたします。

記

1. 視察地

石川県輪島市、穴水町役場

2. 視察目的

能登半島沖地震と大雨災害の被害を被った石川県輪島市、穴水町を訪れて、仮設住宅、危機管理、他機関との連携、寄附金、がれき処理、ボランティアなどについて聞き取り調査を行うとともに、被災地を視察して現状と課題を把握し、南海トラフ地震が起きると予想される津島市の防災対策の参考にする。

3. 参加者

浦上文顕、宇藤久子、野口航希

4. 調査内容

1日目は、輪島市議会の下善裕議員が対応して下さり、輪島市に今も残る被災の傷跡を案内していただいた。黒島地区の海岸が隆起して船が

接岸できなくなった漁港、火災により店舗が焼失し、復興していない輪島朝市、被災した文化会館などがそのまま放置されている輪島駅、仮設住宅の住民の居場所づくりとしてイベントなどが開かれている「ボラまち亭」、ボランティアの方の集合場所などを案内してもらい、詳しい説明も受けた。



隆起して海面が後退した防波堤

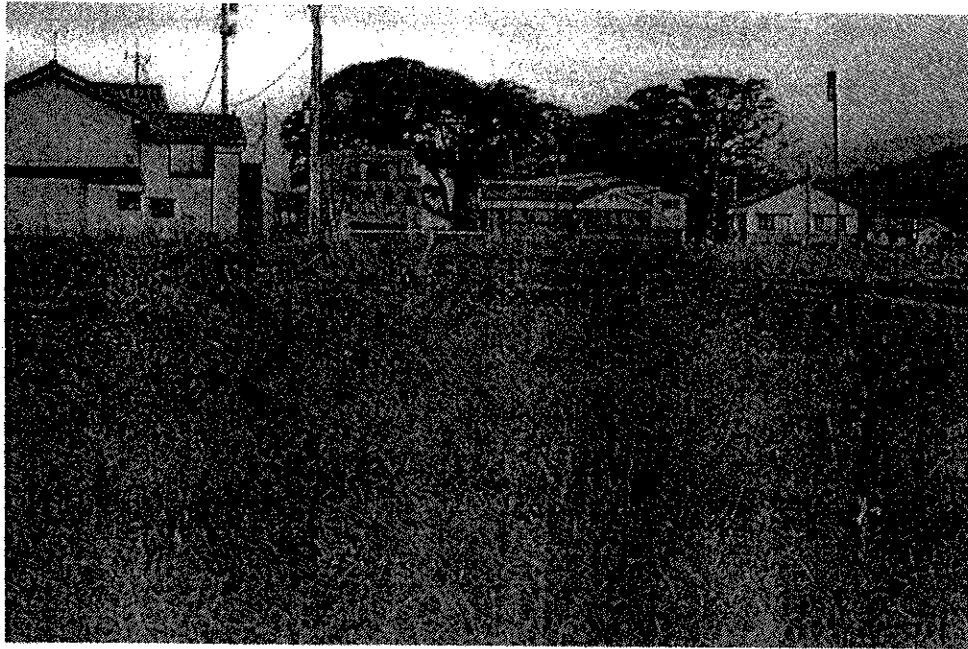

輪島朝市跡

2日目は、穴水町役場を訪問し、宮崎高裕副町長、復興推進課の馬渡竹志主幹が出席、資料などを使って、震災、その後の対応などについての詳しい説明を行っていただいた。

宮崎副町長と津島市議会議員、市民・維新・政治参加クラブ代表の浦上のあいさつの後、まず町の概況を説明していただいた。

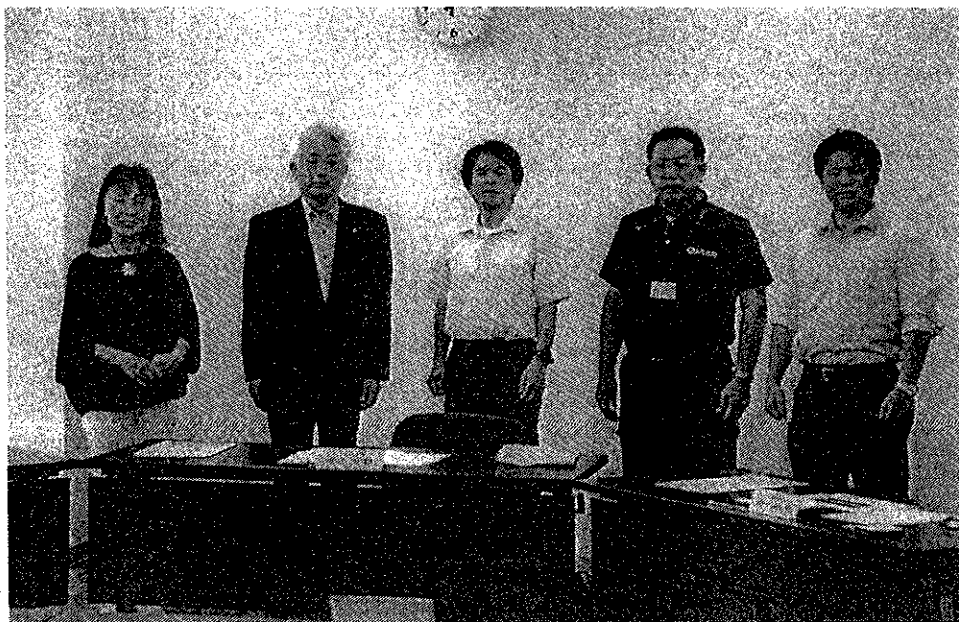

それによると町は能登半島の中央に位置し、県庁所在地の金沢市から約 90km、人口は 6,750 人(令和 7 年 6 月 30 日現在)で高齢化率は 50.7%、震災から人口は 597 人(8.1%) 減少したという。

震災は令和 6 年 1 月 1 日午後 4 時 10 分頃発生、穴水町は震度 6 強で、津波は約 1m、犠牲者は 51 人(うち災害関連死 31 人)、道路の通行止めは震災時 20 路線で現在は 5 路線。停電は 1 月 18 日に全通、上水道は 3 月 20 日に通水した。

住家の全壊は 496 棟、大規模半壊と半壊は 1436 棟。町内の避難所は 54 カ所あったが現在は全て閉鎖されている。応急仮設住宅には現在も 514 世帯、1,044 人が入居している。

震災対応の課題としては、

災害対策本部の設置においては、

① 職員の配備(登庁)

閉庁日である 1 月 1 日の午後 4 時 10 分に発災のため、発災直後は職員が不在で、道路の寸断や事故車両によるアクセス制約により、職員の登庁が困難(正月休みの帰省者の増加による交通渋滞)。

② 通信インフラの脆弱性

電柱や配電線が甚大な被害を受け、通信ケーブルなどの通信手段が遮断(テレビ、電話、インターネットの不通による情報の収集・発信が不可)。道路の損壊等により復旧作業が難航。

③ 避難所の開設

閉庁日、休館日等のため公共施設が施錠されおり避難所としての開設が遅滞(指定避難所となっている公民館、小学校・中学校校舎等)。

暖房器具の不足及び災害時用の自家発電機の不具合。

④ 受援体制の準備不足

国の応急対策職員派遣制度に基づく総括支援及び対口支援の受入体制の知識と経験が不足。

食料・物資においては、

① 集積拠点施設の設置

集積拠点の確保及び支援物資等の内容や数量、搬入時間の確認が困難。避難所等への必要供給量と支援量との調整（支援内容や賞味期限等の問題）。

② 配送の遅滞と物資等の不足

道路の寸断や事故車両によるアクセス制約により配送が遅滞。

帰省者等の増加による災害備蓄品の不足。

配送職員及び配送用車両の不足。

避難所の運営においては、

① 避難所での生活環境

避難所の衛生管理（断水等による衛生面の悪化が引き起こす健康被害）。

長期避難所生活者への健康管理と精神的なサポート。

② 避難者の把握

避難所利用者の名簿作成と情報共有（避難者の入退管理や行動パターンの把握）。

車中泊などによる避難所以外の場所での避難者の把握が困難。

一などが挙げられている。

会派から提出した質問事項についても詳細に回答していただいた。

1.仮設住宅について

(1) 仮設住宅の建設場所と入居者の決定方法について【地域整備課】

<建設場所について>

- ・建設場所は、災害ハザードを考慮したうえで決定しており、レッドゾーンには建設していない。
- ・場所の選定にあたっては、まずは町有地（公有地）を選定（都市公園や陸上競技場等）、それでも不足していたので民地を賃貸して建設した。
- ・上下水道が整備されている場所（簡易水道や小規模水道においても可とする）。
- ・町内全世帯に仮設住宅入居の意向調査を行い、その結果を元に建設。各集落では、コミュニティを形成する集落単位で概ね 10 戸程度の要望があれば建設を検討し、志ヶ浦、河内、下唐川地区建設を行った。

<入居者の決定方法について>

- ・対象は、罹災証明で半壊以上の方が対象
- ・原則、抽選で決定。その中でも、高齢者、身体障害者、多子世帯には考慮し、各団地に偏らないよう工夫した。

(2) 実際に入居した後（現在）の課題について【復興推進課】

仮設住宅は住宅が全壊から半壊の方が入居している。すでに家の新築や修繕をし、仮設住から退去している方もいる。しかし、穴水町の高齢化率は 50.7%で仮設住宅入居者は、高齢者世帯や高齢者の単身世帯も多く、家を再建するにしても資材費等の高騰や銀行からの融資が受けられないため、再建するのは難しいと思われる。選択肢として、

復興公営住宅に入居するか民間アパートを借りるか中古物件を購入するしかないのではないかとと思われる。

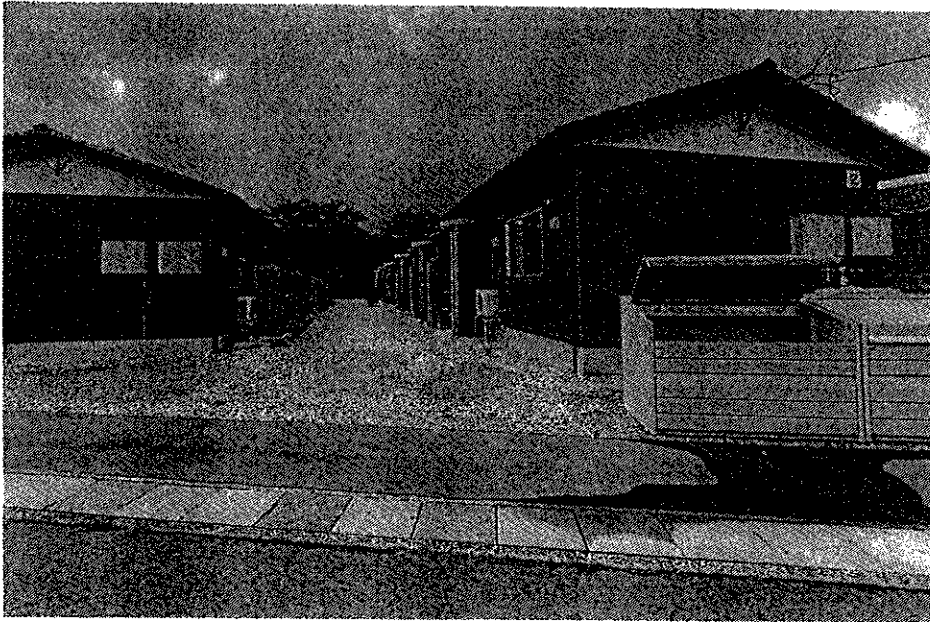

仮設住宅

2. 危機管理について【環境安全課】

(1) 震災前の備蓄品の状況と、震災後に必要となった備品に相違があったかどうか。

相違はあった。想定を遥かに上回る被害であったため、全体的な備蓄品の不足が感じられた。特に避難所内でのプライバシー空間を確保できるパーティションや快適性を得られるような段ボールベッドの不足が感じられた。

また、避難所によっては、食料や下着の不足もあったため、物資の配分計画も重要であると思った。

(2) ハザードマップの有効性について（成果、効果、改善点）

有効性はあったと思う。今回の地震の影響で、地盤沈下が起きてい

る地域もあるため全体的な見直しが必要である。

また、平時からハザードマップを意識してもらえようような啓蒙活動も重要である。外国人居住者向けに多言語版の作成も必要かと思う。実際の避難行動中にハザードマップを持ち合わせていない人もいたため、海拔表示板に避難方向を示すなどの改善が出来ればよいと思う。

(3) 同規模の震災が起きた時に反省を活かすなら何をするか

地区ごとでの防災訓練実施など、町民の平時からの防災意識の向上を図る。

避難所で栄養バランスのとれた温かい食事を提供した穴水モデルの炊き出しは好評であったため、今後災害が発生した場合でも実施したい。

3.他機関との連携について【環境安全課】

(1) 県、町、消防団、自主防災会との連携について町、県、消防署及び消防団等については、発災当初から毎日、災害対策本部にて被害状況や今後の計画、支援情報等の情報共有を行っており、密接に連携できていたと思っている。

自主防災組織とは、密接な連携はとれておらず、本部から指示も出せていなかったが、日頃から訓練をしていたこともあり、職員が配置できない避難所では自らが先頭に立ち、避難所運営をしながら避難者数や必要物資、要望等について、本部に連絡していただいていたため非常に助けられた。

(2) 地域防災協定、災害時応援協定の実績について締結済み協定は、下記のとおり。

・震災前に締結済

【災害時相互応援協定】

南アルプス市（山梨県）、宮田村（長野県）、八百津町（岐阜県）

【他市町】

石川県消防広域応援協定（石川県・金沢市他）

石川県消防防災ヘリコプター支援協定（石川県・金沢市）

奥能登広域圏事務組合消防本部管内消防団相互応援協定（輪島市他）

奥能登広域圏救急医療救護協定（輪島市他）

【災害時医療救護に関する協定】

能登北部医師会、輪島鳳至医師会

【災害時物資等供給に関する協定】

北陸コカコーラボトリング、石川県エルピーガス協会、生活協同組合
コープいしかわ、石川県石油販売協同組合

4.がれき処理について【環境安全課】

(1) がれき、ごみの量と処理方法について

災害廃棄物全体で約 35 万トン（346,622 トン）が発生する見込みであり（穴水町の年間のごみの排出量のおよそ 121 年分に相当）、その内がれき（コンガラ）は約 11 万トン（111,265 トン）になる見込みである。なお、2025 年 3 月末時点で約 3 万トン（28,244 トン）を処理している（処理量には穴水浄化センターの保管分約 8 千トンは含まれていない）。

がれきは、廃棄物仮置場で粗破碎を行ったあとで、石川県内のコンガラ処分業者への処理委託と、復興資材としての再利用を平行して行っている。

震災で発生したごみは仮置場に集積し、分別を行い民間廃棄物処理業者のもとで処理してもらっている。

穴水町内や近隣、石川県内で処理しきれないレベルのごみが発生し

たため、産業資源循環協会を通じて隣県をはじめ他県での広域処理も行っている。

5. ボランティアについて【穴水町社会福祉協議会】

(1) ボランティアの人数と実施内容について

・設立(R6.1.10)から現在(R7.5.31)までの活動受付者延べ人数 14,329人

・設立から現在までの作業内容

避難所運営手伝い、炊き出し配達、物資の運搬、雇災証明用写真撮影、ガレキの片付け、家財の搬出避難所運営手伝い、災害ごみの搬出・運搬、仮設住宅対応

・最近では、仮設住宅退去の際の引越ボランティアなどもある。但し、数は少ない。

・R7.7.31で新規のニーズ受付を終了する旨決定。

その後、馬渡竹志主幹が仮設住宅などを案内してくださった。未だ数多く並んでいる仮設住宅、仮設集会所、「あなみずスマイルマルシェ」、仮設小学校、土砂仮置き場などで、仮設住宅については町の復興公営住宅の建設が進んでいるがまだ50戸程度で、仮設住宅住民のニーズに応えるには何年もかかることが説明された。

「あなみずスマイルマルシェ」は、被災した事業者の支援として、無償で飲食店、雑貨店などのスペースを貸し出しているが、既に事業を開始している事業者が多いため、入居の競争率はそれほど高くなかったという。

仮設小学校は、小学校の校舎が地震で傾いたため、仮のプレハブ校舎で授業を行っていた。

全体を通じて感じたのは、マスコミなどで報道されているが、復興の速度が遅すぎて、住民が大きな負担を強いられていることだ。

まず輪島に向かう途中の幹線道路は、崖崩れなどが修復されておらず、各所で片側一車線になっていた。また道路の隆起が激しくてクルマがすごく揺れた。崖崩れはいたるところで見られた。

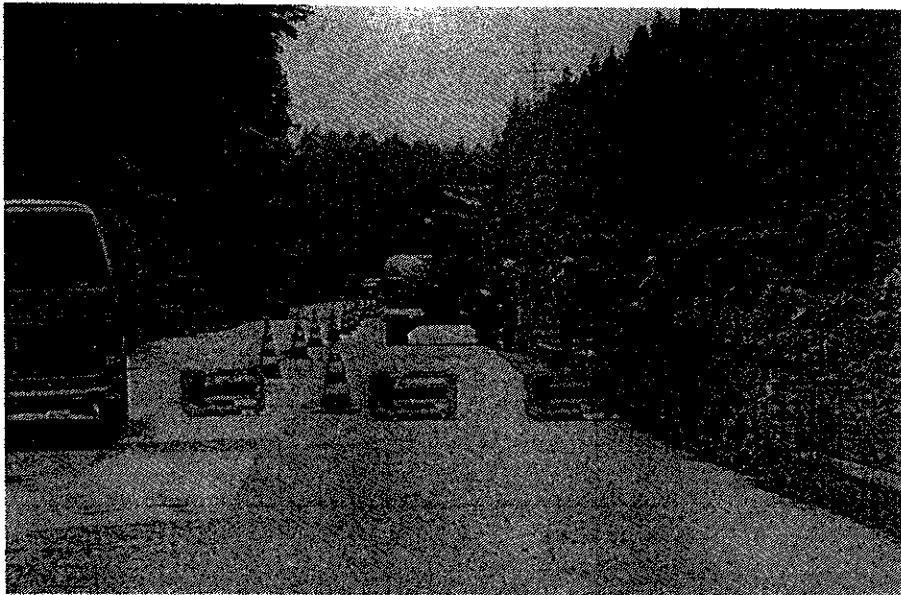

建物も震災時のまま放置されているものが多く、輪島市の市民会館、港湾施設、傾いたままのホテル、家屋などが散在している。公共的な施設の方が後回しにされているということで、宿泊施設、飲食店などもほとんど再開されていない。

仮設住宅は輪島でも穴水でも、海と山に囲まれた能登半島の地形的条件から、少しでも空き地があるところには建設されていた。復興住宅も建てられていたが、面積的には仮設住宅とそう変わらないものもあり、大家族が生活するには厳しいと思った。

全国各地からの寄附金は、個人や町内会を対象に分配されているようだが、国の補助金などが全く不足している気がした。

住民の方の話を聞くと、半ば諦めている人も多いようだが、仮設住宅の中には、しっかりとしたコミュニティを形成しているところもあり、地域でイベントなどを開いて住民の絆を深めているようだった。

震災と大雨災害によるさまざまな課題も浮き彫りになっており、人口6,750人の穴水町でもこれだけ課題があるので、10倍の人口の津島市に南海トラフ大震災が起きたら、より大きな問題が生じるのは間違いない。

この地区で見聞きした教訓を、津島の避難施設、避難訓練、防災グッズの充実などの防災対策に生かす必要があると感じた。

市民・維新・政治参加クラブ 様

しんぶん赤旗
領収書

2025年 4月～2025年 9月

5,940円(税込)

| 新聞・雑誌名 | 税率 | 部数 | 金額(税込) |
|-----------|----|----|--------|
| しんぶん赤旗日曜版 | 8% | 6 | 5,940 |

(取扱先)

〒492-8272 日本共産党
尾張南地区委員会
稲沢市小池3-24-20
TEL (0587)23-7751

| | | | |
|-------|------------|-----|------|
| 8%対象 | 5,940円(税込) | 消費税 | 440円 |
| 10%対象 | 0円(税込) | 消費税 | 0円 |

日本共産党中央委員会 登録番号 T2700150120822
しんぶん赤旗

領収年月日

扱者

9

年会費納入のご依頼

日ごろは全国災害ボランティア議員連盟の運営にご協力いただき、ありがとうございます。

さて、令和7年度会費の入金をお願いいたします。本議員連盟は皆様の会費のみにより運営されておりますので、ご理解のほど何卒よろしくお願い申し上げます。

なお、3年間続けて会費納入がない方については、恐縮ですが自動退会とさせていただきます。

会費納入先

ゆうちょ銀行
 【店名】 三三八 (サンサンハチ) 【店番】 338
 【口座番号】 [REDACTED]
 【入金種目】 普通預金
 【会費】 令和7年度 国会議員 6,000円
 都道府県/政令市議員 5,000円
 市区町村議員 3,000円
 賛助会員 3,000円

なお、行き違いもしくは間違いのあった場合は、ご一報をお願いします。

お問い合わせ先

事務局長 [REDACTED]
 会 計 [REDACTED]

ご利用明細票

| | | |
|---|-----------------------------|--------|
| お取扱日 | 15 番 | お取引内容 |
| 07-09-22 | 21073 | 通帳簿信替 |
| 記号 | **** | 番号 |
| **** | ****8751 | |
| 取扱番号 | | お取引金額 |
| N149 | | *3,000 |
| 残高 | | |
| 振替先 | | |
| 受取人名 | セブンコキイカ*イホ*ランテ イ7キ*インソメイ | |
| 料金 | *100円 | |
| 依頼人名 | ウトウ ヒサコ | |
| J P BANK カード入金特典! 最大1.5万円キャッシュバック! ご利用いただきましてありがとうございました。 | | |
| ゆうちょ銀行 | | |

納入通知書兼領収書

津島市立込町2丁目21番地

市民・維新・政治参加クラブ
代表 浦上文顕

右記の金額を納入してください。
令和 8年 3月 25日

津島市長 日比 一昭



令和 7 年度

通知書番号 00245311

一般会計

| 款 | 項 | 目 | 節 | 細節 |
|----|----|----|----|----|
| 21 | 05 | 06 | 09 | 03 |

主管課 131000 議事課

納入期限 令和 8年 3月 31日

| | |
|------|----------|
| 納入金額 | 77,220 円 |
|------|----------|

納付目的

タブレット端末利用負担金(令和7年4月～令和8年3月分通信料 市民・維新・政治参加クラブ3人分)

領収日付印

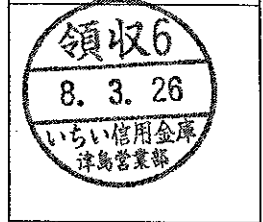

上記の金額を領収しました。

納付場所 裏面掲載のとおり<津島市23-208>

(納入者保管)

請求書

登録番号: T1010001100425

市民・維新・政治参加クラブ

様 令和 8 年 3 月 24 日

東京都江東区新木場1丁目18番11号

株式会社きょうせい
代表取締役 西本 功二
社長

令和7年4月～令和8年3月分

下記のとおりご請求いたします。
(0450-0082662)

お支払は 令和 8 年 5 月 31 日までをお願いします。

ご請求額 ¥14,256.-
内消費税10% ¥1,296.-

お得意様No. (請求No.) 50-0884498
(603260416)

| 品名 | 追録号数 | 数量 | 単価 | 金額 | 備考 |
|--------------------------------|------|----|------|-------|----|
| 月刊「ガバナンス」 2025年4月号～2026年3月号 | | 12 | 1188 | 14256 | |
| | | | | | |
| | | | | | |
| | | | | | |
| | | | | | |
| | | | | | |
| | | | | | |
| | | | | | |
| | | | | | |
| | | | | | |

(振込先) みずほ銀行東京営業部 (001)
普通預金 〇〇〇〇〇〇 〇〇 〇〇 〇〇 〇〇
(要打電項目) 603260416 シンシシセイサンクラブ

B

01240108107 (83)

請求書

登録番号: T1010001100425

市民・維新・政治参加クラブ

様 令和 8 年 3 月 24 日

東京都江東区新木場1丁目18番11号

株式会社きょうせい
代表取締役 西本 功二
社長

令和7年4月～令和8年3月分

下記のとおりご請求いたします。
(0450-0082663)

お支払は 令和 8 年 5 月 31 日までをお願いします。

ご請求額 ¥26,290.-
内消費税10% ¥2,390.-

お得意様No. (請求No.) 50-0884498
(603260425)

| 品名 | 追録号数 | 数量 | 単価 | 金額 | 備考 |
|-------------------------------|------|----|------|-------|----|
| 月刊「地方財務」 2025年4月号～2025年5月号 | | 2 | 1870 | 3740 | |
| 〃 2025年6月号～2025年7月号 | | 2 | 2750 | 5500 | |
| 〃 2025年8月号 | | 1 | 3960 | 3960 | |
| 〃 2025年9月号～2026年3月号 | | 7 | 1870 | 13090 | |
| | | | | | |
| | | | | | |
| | | | | | |
| | | | | | |
| | | | | | |
| | | | | | |

(振込先) みずほ銀行東京営業部 (001)
普通預金 〇〇〇〇〇〇 〇〇 〇〇 〇〇 〇〇
(要打電項目) 603260425 シンシシセイサンクラブ

B

01240109286 (84)

E

(12)

ネットキャッシングサービス

いちい信用金庫

お取引日 08 03 30 取扱金庫・店番・通番 15530777-4356
お取引店 口座番号 1553-0770-
お取引金額

お取引内容 お引出
手数料 ¥380 通帳頁 お取引金額
時間 16:26 ¥40,546*
説明コード お取引後残高

14,256円
+
26,290円

みずほ銀行
東京営業部
普通
カ)キ ヨウセイ様

603260425 603260416様
056724-1111

三インシンセイジサンクラブ様

Joshin

蟹江店

0567-94-2011

お問合せNo.: 1825-9574-99168



出張修理のご依頼なら
アフターサービスコールセンターへ
0570-0556-31
9時~19時(年末年始除く)

印紙税申告納
付につき浪速
税務署承認済

市民・維新・政治参加クラブ

領収書 (お買上明細書)

2025年07月22日(火) 19時48分

No.99168

0001:お持帰

969997:せるふれし

会員:

4549292190007 インク

42P*

BCI-331+330/6MP

1個

(8,140)

セール 5%割引

(-407)

(税別価格

7,030) 割引後

7,733

対象セール

常お得意様ご優待5%10%割引

税込小計

7,733

《税込合計》

¥7,733

内消費税等

703

(10% 対象額

7,733

消費税

703)

現金(J-Debit含む)及び金券等に含まれる消費税等

703

お預り

¥10,035

お釣り

¥2,302

(「税別価格」は参考表示です)

---■ジョシンのポイント情報■---

利用前ポイント

11

今回獲得ポイント

7

(内訳)

通常ポイント

(有効期限

2026/07/31)

7

利用可能ポイント

18

---■楽天ポイント情報■---

通常獲得予定ポイント

35

利用可能ポイント

391

Rカード番号

*****5431

取引コード

95749916250722194841

※獲得予定ポイントは翌日以降付与されます。

詳細は楽天のサイトでご確認ください。

※ポイント数の右に*がついた商品が、楽天ポイント付与対象商品です。ご確認ください。

楽天ポイントカードアプリで キャンペーン情報を配信!

期間限定の楽天スーパーポイントも街のお買い物に使えて便利!

---■その他情報■---

SEQ.000573317

レシートNO.9574

上新電機株式会社

登録番号: T9120001038564

キャッチャー:969997:せるふれし

本レシートは大切に保管願います。

レシートが無いと対応出来ない場合があります。



24時間AIが自動応答

アイコちゃんに質問

LINE友達追加はこちらから



新製品が安い K&S ケーズデンキ

お買上げ明細

2026年 2月 1日(日) 10時39分

市民・維新・政治参加クラブ (0000166116201)
会員番号

<明細>

1 ●録画用BD-RE 25GB 10マクセル
4902580796488 BEV25WPG10S 10%
1点 ~~¥4,683~~
クーポン値引100円
10%値引対象

2 ●EXCERIA BASIC KIOXIA
4582563851429 KCA-SD032GS 10%
5点 ¥4,400
クーポン値引100円
10%値引対象 (メモリ-カード)

3 ●コピー用紙 三菱製紙
4957250601814 RE-FSC-MX A4 10%
1点 ¥591
10%値引対象

7点/合計 ¥6,683
税率別内訳 / 課税対象額 10% ¥6,683
(内消費税額 ¥607)

[0514188-051030030-2310004812249]

4,991円

領収証

2026年 2月 1日(日) 10時39分

様

金額 ¥6,683

(内消費税等 ¥607)
税率別内訳 / 課税対象額 10% ¥6,683
(内消費税額 ¥607)

但し、お品代として
上記金額正に領収致しました。

<決済内訳>

外ゲ-カ-ド セゾンカード ¥6,683
(内消費税等 ¥607)

登録番号:T9180001088934
株式会社キガス

ケーズデンキ津島店
電話番号 0567-28-5211
販売担当者030030

2

店コード 2200005141885
売上伝票番号 2310004812249

新製品が安い KS ケーズデンキ

新製品が安い KS ケーズデンキ

お買上げ明細

2026年 2月 3日(火) 19時49分

市民・維新・政治参加クラブ (0000166116201)
会員番号

＜明細＞
1 ●USBメモリ ・持帰
エレコム
4549550332347 MF-KMSU3032GPN 10%
1点 ¥1,870
クーポン値引100円
10%値引対象

1点/合計 ¥1,870
税率別内訳 / 課税対象額 10% ¥1,870
(内消費税額 ¥170)

[0514188-051064325-2310004814922]

領収証

2026年 2月 3日(火) 19時49分

様
金額 ¥1,870
(内消費税等 ¥170)
税率別内訳 / 課税対象額 10% ¥1,870
(内消費税額 ¥170)

但し、お品代として
上記金額正に領収致しました。

＜決済内訳＞
クレジットカード セゾンカード ¥1,870
(内消費税等 ¥170)

登録番号:T9180001088934
株式会社キガス

ケーズデンキ津島店
電話番号 0567-28-5211
販売担当者064325

店コード 2200005141885
売上伝票番号 2310004814922

③

お買上げ明細

2026年 2月 3日(火) 19時48分

市民・維新・政治参加クラブ (0000166116201)
会員番号

＜明細＞
1 ●インクカートリッジ ・持帰
エプソン
4988617193994 ICBK80L 10%
1点 ¥1,224
クーポン値引100円
10%値引対象

2 ●インクカートリッジ ・持帰
ブラザー工業
4977766724685 LC111-4PK 10%
1点 ¥3,856
クーポン値引500円
10%値引対象

3 ●インクカートリッジ ・持帰
エプソン
4988617193994 ICBK80L 10%
1点 ¥1,224
クーポン値引100円
10%値引対象

3点/合計 ¥6,304
税率別内訳 / 課税対象額 10% ¥6,304
(内消費税額 ¥573)

[0514188-051064325-2310004814915]

領収証

2026年 2月 3日(火) 19時48分

様
金額 ¥6,304
(内消費税等 ¥573)
税率別内訳 / 課税対象額 10% ¥6,304
(内消費税額 ¥573)

但し、お品代として
上記金額正に領収致しました。

＜決済内訳＞
クレジットカード セゾンカード ¥6,304
(内消費税等 ¥573)

登録番号:T9180001088934
株式会社キガス

ケーズデンキ津島店
電話番号 0567-28-5211
販売担当者064325

店コード 2200005141885
売上伝票番号 2310004814915

④

EDON

領収書兼お買上明細

浦上文頭 様

■エディオンカード会員さま
商品の購入履歴・保証内容は
【エディオンネットショップ】
または【エディオンアプリ】の
マイページでご確認できます。

発行日 2026年02月15日(日) 19:45
店: 04228 イオンタウン弥富店
登録番号: T3240001041231

電話 0567-65-5001

レジ担当者: ■■■

販売担当者: ■■■

No. 04228-312-344917

POS: 312

取引種別: 持帰

| | | |
|----------------|----|--------|
| プリンタ消耗品 | | |
| キヤノン | 1台 | |
| BC13313305MP | | |
| 4549292245837 | 1 | ¥6,460 |
| (値引きクーポン利用 | | ¥340) |
| クーポン | | |
| ご利用 | | |
| トクホノアブリイクスM-77 | | |
| 2800052011416 | 1 | |

| | |
|------------|---------|
| 合計金額 | ¥6,460 |
| (10%対象) | ¥6,460) |
| (10%対象消費税) | ¥587) |

⑤

EDON

領収書兼お買上明細

市民維新-政治参加クラブ 様

■エディオンカード会員さま
商品の購入履歴・保証内容は
【エディオンネットショップ】
または【エディオンアプリ】の
マイページでご確認できます。

発行日 2026年02月20日(金) 16:32
店: 04228 イオンタウン弥富店
登録番号: T3240001041231

電話 0567-65-5001

レジ担当者: ■■■

販売担当者: ■■■

No. 04228-312-348702

POS: 312

取引種別: 持帰

| | | |
|---------------|---|--------|
| プリンタ消耗品 | | |
| JIT | | |
| JIT-C345BXL | | |
| 4530966703184 | 1 | ¥2,220 |
| (値引きクーポン利用 | | ¥200) |
| クーポン | | |
| ご利用 | | |
| アブリ-20017ヒキ | | |
| 2800052011621 | 1 | |

| | |
|------------|---------|
| 合計金額 | ¥2,220 |
| (10%対象) | ¥2,220) |
| (10%対象消費税) | ¥201) |

⑥