

2018
4

NO.1490
2018.April

市政のひろば

つしま

- 4月の市民課・保険年金課・税務課・収納課窓口延長日は4、11、18、25日です。午後7時まで利用できます。
- 神島田連絡所(☎31-0773)では、土・日曜日(祝日・振替休日を除く)に住民票の写しと印鑑登録証明書の交付(印鑑登録証が必要)を行っています。



夜も観ないと、もったいない



尾張津島 藤まつり

4月27日(金)～5月6日(日)

尾張津島藤まつりのリーフレットを
市内主要各施設に4月から順次配置し
ます。

また、期間中は、まつり会場を訪れる
多くの観光客の方たちに楽しんでた
だけるよう、駐車場整理協力金により
駐車場の整理等を行います。

リーフレット配置施設
(13カ所)

市役所、神守支所、神島田連絡所、文
化会館、観光交流センター、練成館、尾
張津島観光センター、市立図書館、中央
公民館、南文化センター、児童科学館、
生涯学習センター、総合保健福祉セン
ター



駐車場ののご案内

期間・場所 左表のとおり

①天王川公園丸池周辺臨時駐車場 ②天王川公園内駐車場 ③東堤防臨時駐車場 ④大崎会館臨時駐車場	4月27日(金)～5月6日(日) 午前8時30分～午後5時 駐車場整理協力金 1回800円
⑤西小学校臨時駐車場 ⑥南小学校臨時駐車場 ⑦総合保健福祉センター西側駐車場	4月27日(金)～5月6日(日)の土・日曜日、 祝日および振替休日 午前9時～午後5時 駐車場整理協力金 1回500円
⑧あいち海部農協駐車場(大縄町)	4月27日(金)～5月6日(日) 午前10時～午後4時 駐車場整理協力金 無料

※雨天等の都合により、天王川公園丸池周辺、西小学校、南小学校の臨時駐車場は使用できない場合があります。

交通規制のお知らせ

天王川公園東側堤防道路を歩行者専用道路とします。また、天王川公園西側堤防道路は北側からの進入にご協力ください。

規制期間 4月27日(金)～5月6日(日)

規制時間 午前8時30分～午後5時

その他

・路上駐車は天王川公園周辺の交通に支障をきたしますので、指定駐車場へ駐車してください。なお、路上駐車は駐車違反となります。

・藤棚下は大変混雑しますので、通路や藤棚下での敷物、ロープによる場所取りはご遠慮ください。また、立入禁止区域等には侵入しないでください。

・天王川公園内での火気使用は禁止となります。ゴミなどは各自で持ち帰りください。

問合せ (一社)津島市観光協会

☎28-80051

ご協力をお願いします。



重要文化財 堀田家住宅特別開館

藤まつり期間中、堀田家住宅を開館します。是非この機会に江戸時代中期の町家建築をご観覧ください。

日時 4月27日(金)～5月6日(日)

午前10時～午後5時

観覧料 一般300円・小中学生100円



堀田家住宅で各種イベント・展示を行います。

「信長の台所」津島まちあそび「イベント

本町筋や天王通りには、津島神社をはじめ町家・古寺などの魅力的な歴史文化資源が数多く残っています。

まつりに合わせて、まちなかで「知る」、「造る」、「味わう」などをテーマにさまざまな催事を行います。

日時 4月21日(土)～5月6日(日)

場所 天王川公園・天王通りなど旧市内一帯

問合せ NPO法人まちづくり津島

☎24-76555

「着物ショー」

人生の節目や特別な行事に和装する機会を再現します。

日時 4月14日(土) 午前10時30分～正午

「ゴスペルライブ」

ママさんグループが織り成すハーモニーをお楽しみください。

日時 5月5日(土・祝)

①午前11時～、②午後2時～
(各回20分の予定)

「バルーンアート展」

和や藤をイメージしたバルーン作品を華やかに展示します。

期間 5月3日(木・祝)～5月6日(日)

問合せ 社会教育課生涯学習G ☎55-9421

平成30年度予算概要

予算の総額

462億9753万円

(前年度比6.9%、34億1542万2千円の減額)

平成30年度の予算編成に当たっては、限られた財源を重点的かつ効果的に配分する「選択と集中」を基本として予算編成を行いました。

なお、市長選挙を控えていることから、平成30年度当初予算は、義務的な経費、継続的な経費および年度当初からの執行が必要な経費を中心とする「骨格予算」として編成し、当初予算に計上していない経費については、補正予算において対応を検討します。

会計別予算額構成

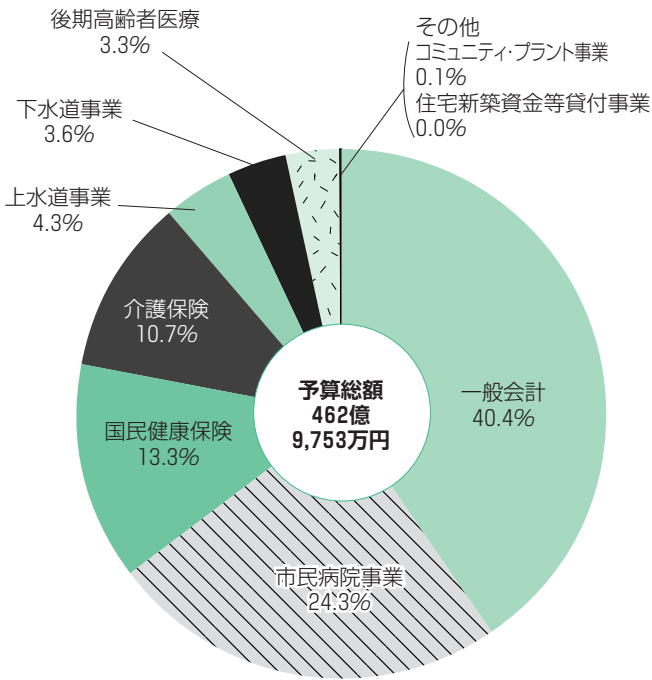

会計名	当初予算額(千円)	前年度比(%)
一般会計	18,700,000	92.7
市民病院事業会計	11,240,774	100.1
国民健康保険特別会計	6,145,360	81.9
介護保険特別会計	4,955,233	107.2
上水道事業会計	1,996,320	83.5
下水道事業会計	1,673,664	75.5
後期高齢者医療特別会計	1,539,727	102.5
コミュニティ・プラント事業特別会計	42,269	74.5
住宅新築資金等貸付事業特別会計	4,183	80.6
計	46,297,530	93.1

一般会計

187億円

(前年度比7.3%、14億8000万円の減額)

●一般会計の歳入

市税は、固定資産の評価替えなどの影響により、約1億1700万円(1.4%)の減となっています。

地方交付税は、錯誤額の繰延措置の実施などから、3億円(16.2%)の増となっています。

国・県支出金は、投資的事業の減などにより、約5億1000万円(11.6%)の減となっています。

市債は、投資的事業の減などにより、約5億5600万円(36.7%)の減となっています。

●一般会計の歳出

人件費は、給料の減などにより、約4300万円(1.2%)の減となっています。

扶助費は、自立支援給付費、障がい児通所給付費の増などにより、約4300万円(0.9%)の増となっています。

公債費は、市債の元金償還金の減により、約1億4000万円(6.5%)の減となっています。

投資的経費は、社会資本整備事業の減などにより、約11億9700万円(77.4%)の減となっています。

その他の主なものとして、市民病院事業出資金の増、後期高齢者医療特別会計への繰出金の増などにより、他会計への繰出金などが約8600万円(2.2%)の増となっています。

また主な事業として、
山車蔵修景整備補助事業……………3557万円
 ……歴史・文化が息づく魅力あるまちづくりに向けて、市内に点在する山車蔵の建替えや一部改修等の整備事業を補助します。

企業誘致補助事業

……………2000万円
 ……市の指定区域等への企業進出に際し、道路・水路等のインフラ整備に要した費用の50%以内(進出面積により上限額あり)を補助します。

※市債残高については、平成30年度末見込みで約157億7900万円となり、ピーク時(平成11年度末約219億4300万円)の71.9%となっています。

一般会計歳入内訳

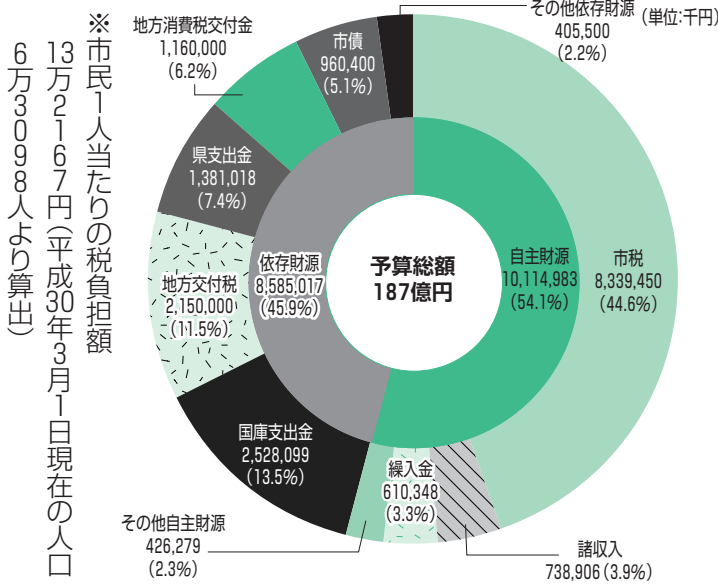

空家等解体促進費補助事業
100万円

不良住宅と認定された空家(住宅地区改良法に基づき「住宅の不良度の測定基準」により不良住宅として認定されたもの)の減少を目的に、解体する際の費用の一部を補助します。

愛知県・津島市総合防災訓練事業
416万5千円

愛知県、津島市、各防災関係機関、地域住民等の参加のもとに、総合的な防災訓練を実施することにより、大規模災害発生時における迅速かつ的確な応急活動のための協力的体制の確立や、地域の連携を活かした防災力の強化を図るとともに、防災意識の高揚を図ります。

一般会計歳出内訳

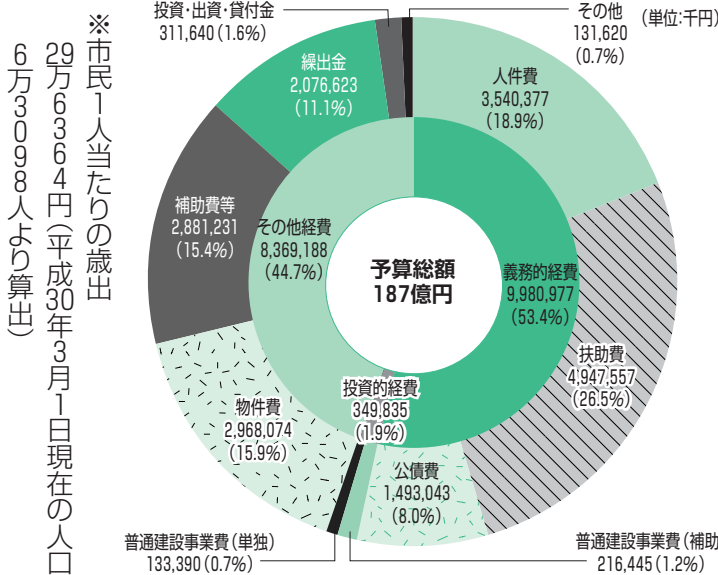

特別会計
 126億8677万2千円
 (5特別会計の総額で、前年度比7.3%、10億460万2千円の減額)

国民健康保険特別会計では、大規模な国民健康保険制度の改正などにより、約13億5800万円(18.1%)の減となっています。

介護保険特別会計では、介護給付費負担金の増などにより、約3億3200万円(7.2%)の増となっています。

後期高齢者医療特別会計では、療養給付費負担金の増などにより、約3800万円(2.5%)の増となっています。

主な事業一覧

子育て応援券事業	804万7千円
子どもの居場所づくり事業	559万9千円
耐震性貯水槽設置事業	8,700万6千円
愛知県・津島市総合防災訓練事業【新規】	416万5千円
津島「にぎわい」創出プロジェクト事業	1,400万円
滞在型観光地域再生プロジェクト事業	1,000万円
つしま歴史・文化のまちづくり提案事業	130万円
町家修景・復元費補助事業	200万円
空き家・空き店舗活用費補助事業	100万円
空家等解体促進費補助事業【新規】	100万円
門前町再生事業	1,000万円
山車蔵修景整備補助事業	3,557万円
尾張津島天王祭鉄船塗装修繕補助事業	143万5千円
企業誘致補助事業【新規】	2,000万円
ふるさと応援寄附金の返礼品事業	2,615万4千円
みんなで支えあうコミュニティリノベーション事業	500万円
伝統の食と農でつなぐ人と地域にやさしいまちづくり事業	1,200万円

企業会計

149億1075万8千円
 (3企業会計の総額で前年度比5.9%、9億30082万円の減額)

事業経営に当たっては、企業性を最大限発揮するとともにサービスの充実に配慮し、公共の福祉の増進や地域づくりに積極的な役割を果たしていきます。

また、経営の健全化と活性化を推進するため、経費の節減等一層の経営努力に取り組み、経営基盤の強化を図っていきます。

津島市長選挙

問合 市選挙管理委員会(総務課庶務G内) ☎55-9606

投票できる方

平成30年4月7日現在の津島市選挙人名簿に登録されている方

年齢 満18歳以上の方(平成12年4月16日以前の出生の方)

住所 平成30年1月7日までに転入の届出をされ、引き続き市内に在住し、住民基本台帳に登録されている方

▼投票所

柳原 [市役所]
津島市立込町2丁目21番地

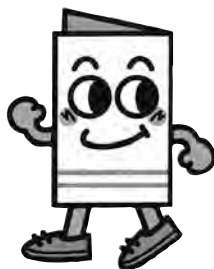
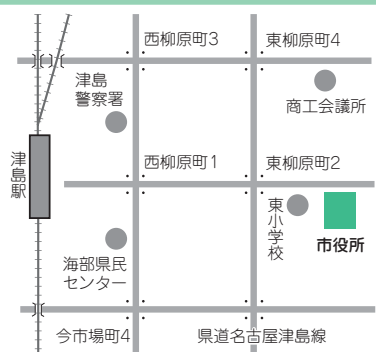

イッピーウくん

期日前投票

仕事や旅行、学業などの理由で投票日に投票できない方は、次の期間に投票することができます。

期間 4月9日(月)～14日(土)

時間 午前8時30分～午後8時

場所 市役所1階ロビー

開票

日時 4月15日(日) 午後9時(予定)

場所 文化会館大ホール

投開票速報

市ホームページで、投開票速報をご覧くださいいただけます。

また、次の電話番号で開票速報を聞くことができます。

☎23-1547 ☎23-1548

暁 [暁中学校]
津島市唐臼町圏外1番地



西 [総合保健福祉センター]
津島市上之町1丁目60番地



常盤 [南小学校]
津島市常盤町4丁目20番地

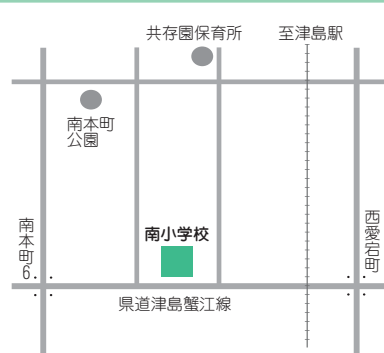

藤浪 [文化会館]
津島市藤浪町3丁目89番地10

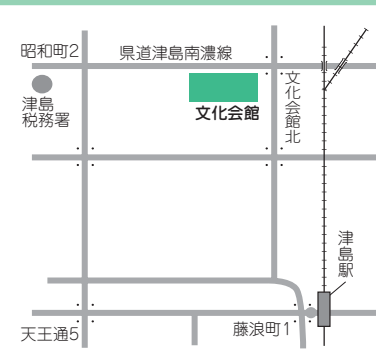

松原 [北小学校]
津島市松原町37番地

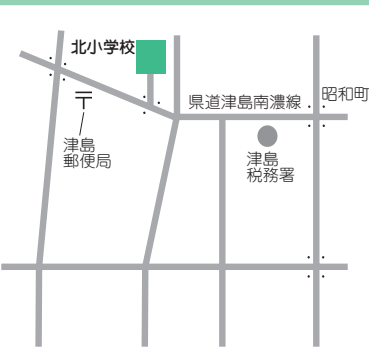

宮川 [天王中学校]
津島市宮川町2丁目45番地



- ・ 告示日 4月8日(日)
- ・ 投票日 4月15日(日)
- ・ 投票時間 午前7時～午後8時

不在者投票

次に掲げる方は、不在者投票により投票することができます。



対象者	場所
不在者投票施設の指定を受けた病院・老人ホーム等に入院・入所している方	入院・入所している不在者投票施設
投票日に市外に滞在している方	滞在先の市区町村選挙管理委員会
期日前投票の期間に18歳に達しない方	市役所1階ロビーもしくは、滞在先の市区町村選挙管理委員会
身体に一定の障がいがあり、郵便等投票証明書を取得された方	自宅等

※不在者投票の詳細については、市ホームページをご覧ください。

東愛宕 [東愛宕保育園]
津島市東愛宕町2丁目83番地

神守小 [神守小学校]
津島市神守町字中町13番地

神守中 [神守中学校]
津島市百島町字観音坊32番地1

蛭間 [蛭間地区コミュニティセンター]
津島市蛭間町字西屋敷1169番地

高台寺 [高台寺小学校]
津島市神尾町字江西61番地

神島田 [神島田小学校]
津島市中一色町東郷80番地

津島市制71周年記念式典



津島市制71周年記念式典

市制施行記念日の3月1日(木)に文化会館において、市勢の進展に貢献された30人と2団体に表彰状が授与されました。表彰された皆様は次のとおりです(敬称略)。

特別表彰

愛知県軟式野球連盟津島支部役員

久江義昭

ソフトボール協会役員

大堀春雄

ソフトボール協会役員

下間 巽

永年勤続表彰

市議会議員

加藤則之

市議会議員

上野聡久

固定資産評価審査委員会委員

伊藤則光

学校歯科医

石垣光敏

学校歯科医

渡邊健一

学校歯科医

長谷川健

民生・児童委員

岡本榮子

水泳協会役員

佐藤 忍

水泳協会役員

佐藤 軒

水泳協会役員

吉川友江

柔道会役員

伊藤晴敏

柔道会役員

水谷正人

柔道会役員

鈴木広一

ボウリング連盟役員

吉金清文

ボウリング連盟役員

浅野静雄

消防団員

水野一也

消防団員

戸谷孝之

消防団員

森田佳弘

消防団員

丹羽友広

消防団員
消防団員
消防団員
消防団員

水谷弘正
水野健治
加藤謙二
清水啓助
水野三喜雄

一般表彰

杉原后咲

宇佐美三郎

松崎安孝

株式会社ユタ力電子

津島市立天王中学校同窓会

問合 人事秘書課秘書G

☎ 24-11123

消防団員配偶者に感謝状贈呈

消防団員として10年以上勤められた方の配偶者に、市長から感謝状が贈呈されました。

これは、日ごろ消防団員の任務遂行を陰から支えられた功績に対するものです。

感謝状を贈呈された方は次のとおりです(敬称略)。

神守分団 伊藤早苗

神守分団 大崎真理子

女性部 古賀伸彦

女性部 富田祐樹

問合 消防本部総務課消防団G

☎ 23-0417



平成30年4月から国民健康保険制度が変わります

平成27年5月に「持続可能な医療保険制度を構築するための国民健康保険法の一部を改正する法律」が成立しました。

この法律の成立により、国民健康保険においては、平成30年度から都道府県が財政運営の主体となり、安定的な財政運営や効率的な事業運営の確保等の国保運営に中心的な役割を担い、制度の安定化を目指すものです。

制度改革後の都道府県と市町村のそれぞれの役割（厚生労働省資料より）

改革の方向性		
1.運営のあり方（総論）	<ul style="list-style-type: none"> 都道府県が、当該都道府県内の市町村とともに、国保の運営を担う 都道府県が財政運営の責任主体となり、安定的な財政運営や効率的な事業運営の確保等の国保運営に中心的な役割を担い、制度を安定化 都道府県が、都道府県内の統一的な運営方針としての国保運営方針を示し、市町村が担う事務の効率化、標準化、広域化を推進 	
	都道府県の主な役割	市町村の主な役割
2.財政運営	財政運営の責任主体 ・市町村ごとの国保事業費納付金を決定 ・財政安定化基金の設置、運営	国保事業費納付金を都道府県に納付
3.資格管理	国保運営方針に基づき、事務の効率化、標準化、広域化を推進（※4と5も同様）	地域住民と身近な関係の中、資格を管理（被保険者証等の発行）
4.保険料の決定 通知・収納	標準的な算定方法等により、市町村ごとの標準保険料率を算定・公表	標準保険料率等を参考に保険税（料）を決定 個々の事情に応じた通知・収納
5.保険給付	給付に必要な費用を、全額、市町村に対して支払 市町村が行った保険給付を点検	保険給付の決定 個々の事情に応じた窓口負担減免など
6.保健事業	市町村に対し、必要な助言・支援	被保険者の特性に応じたきめ細かい保健事業を実施

制度改革による変更点

・保険税の税率等が変わります

これまで、各市町村が個別に保険給付費を推計し、保険税額を決定していました。今後は都道府県が市町村ごとの医療費水準や所得水準を考慮した「国保事業費納付金（保険税負担金）」の額と「標準保険料率」を示し、これらを参考に市町村が保険税額を決め、賦課・収納を行います。

※詳細は決定次第、市ホームページ・市政のひろばに掲載予定です。

・保険証等の名称が「愛知県国民健康保険被保険者証」等になります

平成30年度の一斉更新時から変更となる予定です。保険証等の発行は引き続き津島市で行います。

・高額療養費の多数回該当について、愛知県内の国民健康保険で回数が通算されます

同一県内の住所異動があった場合（ただし、住民票の世帯構成が同じであるなどの条件があります）県内市町村での国民健康保険での該当回数が通算されます。

問合 保険年金課国民健康保険G ☎24-1113

「ふれあいバス」のバス停名変更のお知らせ

平成30年3月26日に次のとおり変更しました。

問合 企画政策課行政経営G ☎55-9465

A
コース

(旧) 清林館高校

↓
(新) 本町5丁目

B
コース

C
コース

D
コース

(旧) アルテ津島

↓
(新) 津島駅東



第7期介護保険料 (平成30~32年度) を決定しました



月額基準額を

5,600円に改定

介護保険サービスに必要な費用の財源は、国が25%、県と市がそれぞれ12.5%、65歳以上の第1号被保険者23%、40歳以上65歳未満の第2号被保険者27%の割合で負担することになっていきます。

基準となる保険料基準月額額は3年ごとに見直すことになっており、3年間の介護給付サービス費等と地域支援事業費により保険料を算出します。

平成30年度からの介護保険料

津島市では、65歳以上の方の介護保険料額を前年の所得に応じて下表のように定めています。

これまで14段階であった所得段階をさらに細分化し、17段階に増やしました。被保険者個々の負担能力に応じたきめ細かい保険料設定となります。

第6期(基準月額5,300円)			第7期(基準月額5,600円)			
段階	保険料率(%)	年額(円)	段階	保険料率(%)	年額(円)	計算内容
第1段階	0.45	31,800	第1段階	0.49	32,930 ※(29,570)	・生活保護受給者 ・世帯員全員が市民税非課税で老齢福祉年金受給者 ・世帯員全員が市民税非課税で課税年金収入+合計所得金額(年金収入に係る所得は含めない)が80万円以下の者 ※ただし、平成30年度については公費負担により保険料額が29,570円に軽減されます。
第2段階	0.57	36,250	第2段階	0.56	37,630	世帯員全員が市民税非課税で課税年金収入+合計所得金額(年金収入に係る所得は含めない)が80万円を超え120万円以下の者
第3段階	0.60	38,160	第3段階	0.59	39,650	世帯員全員が市民税非課税で課税年金収入+合計所得金額(年金収入に係る所得は含めない)が120万円を超える者
第4段階	0.70	44,520	第4段階	0.69	46,370	世帯の誰かに市民税が課税されているが、本人は市民税非課税で課税年金収入+合計所得金額(年金収入に係る所得は含めない)が80万円以下の者
第5段階(基準額)	1.00	63,600	第5段階(基準額)	1.00	67,200	世帯の誰かに市民税が課税されているが、本人は市民税非課税で、第4段階に該当しない者
第6段階	1.20	76,320	第6段階	1.20	80,640	本人が市民税課税で合計所得金額が120万円未満の者
第7段階	1.30	82,680	第7段階	1.25	84,000	本人が市民税課税で合計所得金額が120万円以上150万円未満の者
第8段階	1.60	101,760	第8段階	1.30	87,360	本人が市民税課税で合計所得金額が150万円以上200万円未満の者
第9段階	1.70	108,120	第9段階	1.50	100,800	本人が市民税課税で合計所得金額が200万円以上240万円未満の者
第10段階	1.85	117,660	第10段階	1.60	107,520	本人が市民税課税で合計所得金額が240万円以上300万円未満の者
第11段階	2.15	136,740	第11段階	1.70	114,240	本人が市民税課税で合計所得金額が300万円以上340万円未満の者
第12段階	2.20	139,920	第12段階	1.75	117,600	本人が市民税課税で合計所得金額が340万円以上400万円未満の者
第13段階	2.25	143,100	第13段階	1.85	124,320	本人が市民税課税で合計所得金額が400万円以上500万円未満の者
第14段階	2.30	146,280	第14段階	2.15	144,480	本人が市民税課税で合計所得金額が500万円以上650万円未満の者
			第15段階	2.20	147,840	本人が市民税課税で合計所得金額が650万円以上800万円未満の者
			第16段階	2.25	151,200	本人が市民税課税で合計所得金額が800万円以上1,000万円未満の者
			第17段階	2.30	154,560	本人が市民税課税で合計所得金額が1,000万円以上の者

保険料年額は、基準月額(5,600円)×保険料率×12カ月で算出しています。

4月からの 介護保険料 納付方法

普通徴収の方

「仮徴収納入通知書」を4月上旬にお送りします。前年度の年間保険料額の4/12を1期〜4期(4月〜7月)で納めていただきます。4月から新たに特別徴収(年金天引き)となる方

4月から特別徴収開始となる方には、「特別徴収開始通知書」を3月中旬にお送りしました。

6月から新たに特別徴収(年金天引き)となる方

6月から特別徴収となる方は、仮徴収額が前年度の年間保険料額の1/2になるように納めていただきます。

1期・2期(4月・5月)は1/12ずつを引き続き普通徴収で、6月・8月は2/12ずつを年金から天引きします。対象の方には4月上旬に通知書をお送りします。

特別徴収(年金天引き)の方

既に年金から天引きされている方は、平成30年2月に天引きされた金額を引き続き4月・6月・8月の年金から天引きします。

8月からの 介護保険料 納付方法

本徴収の保険料額は、平成29年中の合計所得金額等に基づいて所得段階別に計算した平成30年度の年間保険料額(10ページの表参照)から仮徴収額を差し引いた金額となります。

本徴収の通知は、8月に普通徴収特別徴収の別にかかわらず個別にお知らせします。

口座振替をご利用ください

普通徴収の方は、口座振替を利用されると大変便利です。

持ち物

- ・市指定金融機関で手続きする場合
- ・介護保険料の納付書、通帳、通帳印
- ・市役所で手続きする場合

介護保険料の納付書、通帳、通帳印、またはキャッシュカード

※高齢介護課窓口では、キャッシュカードだけで、口座振替が簡単に登録できるマルチペイメントシステムをご利用いただけます。

問合 高齢介護課介護保険G

☎24-11117

海部医療圏在宅医療・介護連携支援センターを開設します

～海部医療圏在宅医療・介護連携推進事業が始まります～

限られた医療、介護資源を広域的かつ効率的に活用するために、海部医療圏7市町村(津島市、愛西市、弥富市、あま市、大治町、蟹江町、飛鳥村)が共同で、平成30年4月から業務を開始します。

内容

- ・関係する医療機関、介護事業所、行政機関等と連携を図り、みなさまに適切な在宅医療・介護の情報提供ができる仕組みづくりを行います。
- ・市民の方への在宅医療に関する普及啓発、医療・介護

のサービス提供者からの在宅医療に関する相談への対応や各種研修などを行います。

※海部医師会、津島市医師会の在宅医療サポートセンター、海部医療圏中核サポートセンターは、平成30年3月31日をもって業務終了となります。

場所 神守支所1階

開設時間 午前8時30分～午後5時15分
(市役所休庁日は除く)

問合 高齢介護課長寿福祉G ☎24-1118



※市民の方の相談窓口については、引き続き地域包括支援センターが行います。従来の相談も含めご利用ください。お住まいの地域によって担当の地域包括支援センターは異なります。

<p>北地域包括支援センター ☎22-4771 古川町2-56(グループホームふるかわ隣) 営業日時:月～土曜日(午前9時～午後5時)</p>	<p>担当地域 東小学校①(東小学校区②以外)、北小学校区、西小学校①(天王通り1・2丁目、高屋敷町、上之町1・2丁目、中之町、本町1丁目、馬場町、寿町、上河原町、池須町)、蛭間小学校区</p>
<p>中地域包括支援センター ☎23-3463 南新開町1-98(六寿苑隣) 営業日時:月～金曜日(午前9時～午後5時)</p>	<p>担当地域 東小学校②(埋田町、深坪町、大字津島、新開町、南新開町、大字日光、中一色町字上山・北山)西小学校区②(西小学校区①以外)、南小学校区①(南小学校区②以外)</p>
<p>南地域包括支援センター ☎32-3066 唐臼町半池72-6(恵寿荘内) 営業日時:月～土曜日(午前8時30分～午後5時30分)</p>	<p>担当地域 南小学校②(東愛宕町、杵前町、元寺町、愛宕町5～9丁目)、神守小学校区、高台寺小学校区、神島田小学校区</p>

国民年金保険料改定

平成30年4月分から国民年金保険料の月額が1万6,340円(3月分までは、1万6,490円)に変わります。

個人番号による届出・申請

これまで基礎年金番号を記載して提出いただいていた年金関係の届出や申請について、平成30年3月から個人番号(マイナンバー)を記載いただくようになりました。基礎年金番号による手続きも引き続き行えますので、届出等にはマイナンバーまたは基礎年金番号が確認できるものをお持ちください。

学生納付特例制度

在学期間中の保険料を社会人になってから支払うことができる制度です。

対象 大学、短大、高等学校、高等専門学校、専門学校および各種学校その他の教育施設の一部に在学する学生で、本人の前年の所得が118万円以下の方です。

承認周期 毎年4月～翌年3月

受付 平成30年度分…4月から

過去2年間遡及の場合…随時

受付窓口 保険年金課医療・年金G(市役所1階)

持ち物

- ・年金手帳
- ・印鑑(朱肉使用のもの)
- ・学生証や在学証明書等

※就学前に退職された方は、離職票または雇用保険受給資格者証の写しをお持ちください。

※学生納付特例の更新用ハガキが届いた方は、必要事項を記入のうえ返送してください。

注意

- ・納付特例期間は、受給資格期間には算入されませんが、年金額には反映されません。
- ・納付特例期間は10年間追納ができます。ただし、2年度以上経過した期間は加算額が付加されます。
- ・学生でない方には、納付猶予制度・申請免除制度があります。

問合 保険年金課医療・年金G ☎24-1114
中村年金事務所 ☎052-453-7200

平成30年度固定資産税の課税

平成30年度固定資産税の価格(評価額)を3月31日に決定し、固定資産課税台帳に登録しました。

納税通知書発送日 4月6日(金)

平成30年度固定資産税・都市計画税納期限

第1期 5月1日(火)

第2期 7月31日(火)

第3期 12月27日(木)

第4期 平成31年2月28日(木)

問合 税務課固定資産税G ☎55-9264

Q 平成30年2月に古い物置(家屋)を取壊しましたが、平成30年度の固定資産税は課税されますか?

A 課税されます。毎年1月1日現在に存在している家屋について、当該年度分を課税することになっています。

平成30年度 固定資産税についてQ&A

Q 平成26年4月に住宅(木造、110㎡)を新築しましたが、平成30年度分から税額が急になっているのはなぜですか?

A 新築の住宅で一定の要件に該当する場合、3年間(3階建て以上の中高層耐火住宅は5年間)に限り、一戸あたり120㎡まで税額が2分の1に減額されます。したがって、平成27から29年度分までは税額が減額されています。

Q 私は、平成29年11月に土地を売るために売買契約をして、平成30年2月に買主への所有権移転登記を済ませました。平成30年度の固定資産税は誰に課税されますか?

A 平成30年度の固定資産税は、売主に課税されます。固定資産税は、毎年1月1日現在の登記簿上の所有者に対し、当該年度分の課税することになっています。

市政のひろば 主な内容

尾張津島藤まつり2,3
 平成30年度予算概要4,5
 津島市長選挙6,7
 津島市制71周年記念式典8
 「ふれあいバス」のバス停名変更のお知らせ9
 第7期介護保険料を決定しました10,11

[保存版]平成30年度予防接種一覧表19~22
 子どもの目33
 ほんのひととき33
 院長コラム34
 私のカルテ35
 アンケート結果36
 街角散歩39

市と契約しているタクシー業者を利用する場合、その料金の一部を助成します。

対象 身体障害者手帳1〜3級、療育手帳A・B判定、精神障害者保健福祉手帳1・2級、戦傷病者手帳特別項症、第5項症、被爆者健康手帳をお持ちの方

利用券の交付枚数
 年度内24枚まで(1枚500円以内)

利用可能枚数
 1回の乗車につき2枚まで

申込 手帳・印鑑を持参の上、左記へ。

問合せ 福祉課福祉G
 ☎24-11115

平成30年度福祉タクシー
 利用助成券の交付

お知らせ

行政 & 暮らしの情報

電話 ファックス ホームページ Eメール
 (各担当課のGはグループの略です)



▲使用済小型家電回収ボックス

回収ボックス設置場所 市役所本庁舎
 1階、神守支所、神島田連絡所
問合せ 清掃事務所 ☎26-42228

注意事項
 ・回収機器は、回収ボックスの投入口未満(30cm×30cm未満)が対象です。
 ・携帯電話、デジタルカメラなどに記録された個人情報、自己責任で消去の上、回収ボックスに投入してください。

使用済小型家電の回収にご協力ください

使用済小型家電には、レアメタルなどの貴重な資源が含まれています。市では、ごみの減量化・資源化を図るため、使用済み小型家電の回収ボックスを設置しています。

回収にご協力をお願いします。

回収品目 携帯電話・スマートフォン、電話機、携帯ラジオ、デジタルカメラ、ビデオカメラ、ポータブルDVDプレーヤー、携帯音楽プレーヤー、iCレコーダー、USBメモリ、電子辞書、ゲーム機、ポータブルカーナビ、ドライヤー、電気カミソリ、各種機器のリモコンやACアダプター等

ゴールデンウィーク家庭ごみ収集予定表/4月30日(月)~5月4日(金・祝)

区分	4月30日(月)	5月3日(木・祝)	5月4日(金・祝)
可燃ごみ	通常収集	通常収集	通常収集
ペットボトル	収集ありません	収集ありません	収集ありません
不燃ごみ	収集ありません	収集ありません	収集ありません
プラスチック製容器包装	通常収集	通常収集	通常収集
空きびん・空き缶 空き紙・空き着	収集ありません	通常収集	通常収集
有害ごみ	収集ありません	収集ありません	収集ありません

ゴールデンウィークの家庭ごみの収集

各家庭に配布の「家庭ごみ&資源の分け方と出し方」を参考に分別し、「ゴールデンウィーク家庭ごみ収集予定表」とおり間違いのないように出してください。

問合せ 清掃事務所 ☎26-42228

留意事項
 ・収集当日は、午前8時30分までに決められた集積場所に出してください。
 ・粗大ごみは、粗大ごみ受付センター(☎31-3284)へ電話予約してください。

春の安全なまちづくり県民運動

4月1日(日)～10日(火)

犯罪にあわない 犯罪を起こさせない
犯罪を見逃さない

住宅を対象とした侵入盗の防止

- ・短時間の外出、在宅中でも必ずカギをかけましょう。さらに、窓やドアはツーロックにしましょう。
- ・センサーライトや、防犯カメラ等の防犯設備を活用しましょう。
- ・不審者を寄せ付けないよう地域ぐるみで「あいさつ、声かけ」運動を広げましょう。

特殊詐欺の被害防止

- ・電話によるお金の要求に対しては、「すぐに振り込まない」「ひとりで振り込まない」「呼び出しに応じない」「知らない人に手渡さない」「郵送等をしていない」を徹底しましょう。

子どもと女性の犯罪被害防止

- ・子どもを1人で遊ばせないようにしましょう。
- ・女性のひとり暮らしを悟られないようにしましょう。
- ・人通りが多い、明るい道を通り、防犯ブザーや笛(ホイッスル)を携帯し、いつでも使える状態にしましょう。

自動車関連窃盗の防止

- ・車両から離れるときは、短時間であっても「キーを抜く」「ドアロック」を徹底しましょう。

問合 市民協働課地域コミュニケーション

55-6626000

春の全国交通安全運動

4月6日(金)～15日(日)

取組の重点

- ◎歩行中の子ども、高齢者と高齢ドライバーの交通事故を防止しよう
- ◎歩行中、自転車乗用中の交通事故をなくそう
- ◎後部座席を含めた全ての座席でシートベルトとチャイルドシートを正しく着用しよう
- ◎飲酒運転を根絶しよう

新入学児童のいるご家庭では、家族が手本となつて通学路を一緒に歩き、安全な歩き方や横断の仕方、信号の意味、自転車の正しい乗り方など基本的な交通ルールを子どもたちに身につけさせてあげてください。

ドライバーは子どもや高齢者に特に気を配り、減速・徐行し、後部座席も含めシートベルト・チャイルドシートを着用して、思いやりのある運転に努めましょう。

問合 市民協働課地域コミュニケーション

55-6626000



交通遺児等育成基金

この制度は、満16歳未満の交通事故遺児の方が、年齢に応じた金額を基金に払い込み、加入すると、この資金に国民間からの援助金を加えて、満19歳に達するまで育成給付金が支給されるものです。詳しくは左記へ。

問合 (財)交通遺児等育成基金

0120-16-3611

http://www.kotsuji.or.jp

平成30年度狂犬病予防集注射について

狂犬病予防法により、生後91日以上
の犬は登録をし、狂犬病予防注射を受けることが義務付けられています。
登録は生涯に1回、狂犬病予防注射は、毎年受けてください。

狂犬病予防集注射へ出向けない等の理由がある場合は、お近くの動物病院で注射を受けてください。

日時・場所 左表のとおり

4月	場所
9日(月)	市役所
10日(火)	神島田公民館
11日(水)	葉苺スポーツの家
12日(木)	文化会館
13日(金)	神守支所

※いずれも午後1時30分～3時

注意事項

- ・登録済の方は、送付するハガキの間診票欄に記入(登録内容に誤りがあれば、朱書きにて訂正)の上、愛犬手帳と一緒に会場へお持ちください。
- ・当日は、犬を制御できる方(複数頭の場合は2人以上)が必ず付き添ってください。また、事故の無いよう安全確保にご協力ください。
- ・会場での犬の糞尿は、必ず飼い主の方が処理をしてください。
- ・平成30年度は、ばいばら憩の家、百町集会所および中央公民館(大王川公園内)で実施しませんので、予めご了承ください。

費用

- ・登録犬…1頭につき3400円
- ・未登録犬…1頭につき6400円
- ※費用の内訳
- 注射料金…2850円
- 注射済票交付手数料…550円
- 大登録手数料…3000円

問合 生活環境課環境保全

55-6666000





縁側カフェオープン



「誰もが気軽に立ち寄れる交流の場」として、「地域の居場所」＝「縁側カフェ」のモデル施設を、又吉町2丁目36番地にオープンしました。この縁側カフェは、自主運営組織によって運営されますが、地域のみなさまのご意見をもとに、地域と共に成長していきます。また、みなさまのご縁を繋いでいくよう「えん」と名付けられました。みなさまぜひ、ご利用ください。

問合 市民協働課地域コミュニティG ☎55-9298

平成30年度版生涯学習ガイド発刊

発刊日 4月中旬から下旬

配布場所 市役所、市内公共施設等

内容 平成30年度に実施予定の講座・教室・イベント情報、市内で活動するクラブ・同好会、公共施設等の利用情報を掲載しています。発刊後は、市公式ホームページからもご覧いただけます。

問合 社会教育課生涯学習G

☎55-9421



▲生涯学習マスコット「マナビィ」

津島市認知症介護家族交流会

日程・場所

4月17日 市役所4階中会議室

5月15日 市役所1階会議室

6月19日 市役所4階中会議室

毎月第3火曜日

時間 午後1時30分～3時30分

対象 認知症の方を介護しているご家族

参加費

無料

申込 電話、または直接左記へ。

問合 高齢介護課長寿福祉G

☎24-1118

水道水の水質検査計画を策定

平成30年度に行う水質検査について、採水の場所、検査の項目・頻度などの計画を定めましたので、その内容を上下水道部工務課(市役所4階)およびホームページで公表しています。

問合 上下水道部

工務課工務G

☎55-9748



合併処理浄化槽設置費補助金

生活排水による河川の汚れを防止するため、合併処理浄化槽設置費の補助を予算の範囲内で行います。

し尿以外の生活排水を処理できない単独処理浄化槽や汲取り便所から合併処理浄化槽に転換する場合には、補助金額の増額を行っています。ぜひ転換をご検討ください。

対象地域 下水道事業計画区域以外の区域

対象浄化槽

①10人槽以下の住宅用合併処理浄化槽

②設置工事が、申請時に未着手であり、平成31年3月末日までに工事が完了するもの

※その他の要件は、ホームページに掲載

受付 必要書類の整った方から先着順

に行います。設置工事着手後の申請はできません。

補助金額

人槽区分	合併処理浄化槽の新設・改築	単独処理浄化槽・汲取り便所からの転換	
5人槽	177,000円	276,000円	+単独処理浄化槽撤去工事費 90,000円以内
6～7人槽	205,000円	320,000円	
8～10人槽	259,000円	404,000円	

問合

生活環境課環境保全G
☎55-93608



住宅用地球温暖化対策設備 設置費補助金

地球温暖化防止のため、次の設備を自ら居住する住宅に設置する個人に対して、その設置費の補助を予算の範囲内で行います。

対象設備

①太陽光発電システム

(要件)

- ・太陽電池の公称最大出力の合計が10kW未満のもの
- ・発電した電気をその住宅で消費し、余剰電気を電力会社に売電する設備のあるもの

(補助金額)

- ・太陽電池モジュール1kW当たり1万5千円、上限は4kW6万円

②定置式リチウムイオン蓄電システム

(要件)

- ・リチウムイオン蓄電池部およびインバータ等の電力変換装置を備え、再生可能エネルギーにより発電した電力または夜間電力を繰り返し蓄え、停電時や電力需要ピーク時等に活用できるもの



(補助金額)

- ・設置費に応じて10万円以内
- ※その他の要件は、市ホームページに掲載

受付 必要書類の整った方から先着順に行います。設置工事着手後の申請はできません。

問合せ 生活環境課環境保全G

☎55-963608

計量器の定期検査

計量器(はかり)を取り、証明などに使用する場合は、2年に1回の定期検査が義務づけられていますので、必ず検査を受けてください。

検査期間 4月24日(火)～26日(木)

受付時間 午前10時～正午
午後1時～3時

場所 市役所1階ロビー

手数料 有料(計量器により異なる)

その他 計量士(有資格者)が定期検査期日以前1年間以内に行った検査で、県知事にその旨を届けた計量器は定期検査が免除されます。

問合せ 産業振興課企業誘致・商工・消費G

☎55-966603



「神守下町地区」地区計画案等の縦覧

地区計画の決定および用途地域の変更について、地区計画案および用途地

域の変更案の縦覧を行います。

縦覧期間 4月12日(木)～26日(木)

午前8時30分～午後5時15分
(土・日曜日を除く)

縦覧場所 都市計画課または、市ホームページ

その他 市民や利害関係のある方は、縦覧期間内に、原案についての意見を提出することができます。

問合せ 都市計画課都市計画G

☎55-96627



募集

「しま歴史・文化のまちづくり提案事業

歴史・文化ゾーン(津島駅西地域)における、まちの活力・にぎわいを創出することを目的とした提案事業を募集します。

募集部門

「歴史・文化ゾーンde夢まちづくり部門」

歴史・文化ゾーンにおける、まちの活力・にぎわいを創出することを目的とした公益性のある市民活動事業

※交付決定後から平成31年3月10日(日)までに実施する事業。

補助金額 補助金総額は約100万円

公開の場で発表していただいた提案内容を審査する「公開審査」方式で選考し、補助団体と補助金額を決定します。

提出書類

市費補助金交付申請書、事業計画書
収支予算書(様式は市ホームページからもダウンロードできます)

提出期間・方法

4月3日(火)～30日(月)の午後5時までに、提出書類をつしま夢まちづくりセンター(生涯学習センター内)まで直接持参または配達記録が残る郵便物で送付してください(提出期限必着)。FAX・電子メールおよび記録媒体での提出は不可です。

※つしま夢まちづくりセンターで説明・相談を随時受け付けています。

公開審査会

5月12日(土)津島市観光交流センターで行います。

募集要項の配付

市民活動情報コーナー(市役所1階ロビー)、生涯学習センター1階エントランス、ヨシツヤ津島本店1階)で配付します。

その他

補助金交付を受けた団体は、活動報告会(平成31年3月開催予定)で、事業の成果を発表していただきます。

問合せ つしま夢まちづくりセンター

☎58-41300



事業者・企業の方へ

平成30年度

ふるさと納税の返礼品を募集します

市では、地場産業の活性化と地元特産品のPRを図るため、市にふるさと納税をされた方への返礼品を提供していただけるパートナー事業者を募集します。採用された商品はふるさと納税特設サイト等へ掲載するなどし、PRを図ります。

募集期間 5月22日(火)まで

応募方法 市ホームページに掲載している「ふるさとつしま応援寄附金返礼品募集要項」をご覧ください。

応募要件

- ・原則、市内で生産、加工、収穫等がされた商品
- ・ユネスコ無形文化遺産「尾張津島天王祭」に関する商品など、本市の魅力を体感できるもの。

※詳細は募集要項をご覧ください。

説明会を開催します

返礼品の提供に係る制度や募集要項などの説明を行います。新たに応募を検討される事業者・企業の方は、必ず出席してください。

日時 4月12日(休) 午前10時または午後2時(2回開催します)

場所 津島商工会議所3階研修室

問合せ シティプロモーション課プロモーションG ☎55-9589



「みんぱた農縁塾」会員

津島・農縁塾「みんぱた(みんなの畑)」の会員を募集します。

みんぱたの区画を利用し、化学肥料や農薬は使わず、有機肥料で年間約20種類の野菜作りにチャレンジできます。作業に必要な農機具や肥料は完備していますので、手ぶらでも気軽に作業できます。

また、地元農家さんが野菜作りのコツをわかりやすく教えてくれますので初心者でも安心して学びます。

場所 宇治町天王前地内

面積 1区画12㎡(限定28区画)

期間 平成31年2月末まで

対象 野菜作りを基礎から学びたい方

指導方法 毎週木・土曜日の午前中に講師による一斉指導を行います。

会費 1区画あたり年間4万5000円(税別)

その他

- ・グループで利用する場合は、1区画あたり2人まで(同伴の家族を除く)。
- ・詳細はみんぱたホームページをご覧ください。

申込 見学・体験の上、入会可能です。申込は直接左記へ。

問合せ みんぱたプロジェクト係(株りん

ねこや内) ☎55-9589

✉ info@minpata.com

🌐 <https://www.minpata.com/>

「津島みまもり隊」隊員

3月1日現在、隊員登録者数は1194人です。

津島みまもり隊の活動に特別な制約はなく、市民の皆さんに多数参加していただくことで、「地域の目」が光り、より一層の防犯対策になります。

活動内容

- ・散歩・ジョギング、犬の散歩、買い物などの外出時に、津島みまもり隊の腕章を着用してください(腕章は登録者に無料で配付)。

・不審者(車)を発見した場合や、ひったくり、子どもの連れ去りなどを目撃したときは、110番通報してください。

隊員の条件 市内在住・在勤で、地域の防犯活動に関心のある方

募集期間 随時受付

申込 市民協働課および神守支所、神島田連絡所で登録票に記入

※身分を証明できるもの(免許証や保険証など)を持参してください。

問合せ 市民協働課地域コミュニケーションG

☎55-9589



ごみゼロ運動の参加者

市民総ぐるみの地域美化活動を行います。ボランティアとして協力いただける方(地域)「ミニティ」町内会 各種団体・個人等を募集します。

日時 5月19日(土)

午前8時30分～9時15分

活動実施場所 お住まいの周辺道路や公園など

募集期間 4月2日(月)～5月11日(金)

(土・日曜日、祝日は除く)

注意事項 募集期間を過ぎても申し込みはできません。また、ボランティア袋は、ごみゼロ運動および町内美化活動以外にはご使用にならないでください。

申込・問合せ 清掃事務所

☎26-42280

ほのぼのBOOKカフェ講師

毎日の子育ての忙しさから、ほんの少しだけホッとしてみませんか?お茶を飲みながらゆったりとした気分で、テーマ別絵本の紹介や育児に関わるお話を聞いてみましょう。

※部屋には、プレイマットあり。授乳室などもご利用出来ます。

日時 5月～9月の第3木曜日

午前11時～正午

場所 市立図書館2階小集会室

内容 『絵本を通して、すこやかな心を育む』家庭と本との「ミニミニケース」

講師 柴田友弥氏(蛭間小放課後子ども教室)

対象 0～1歳児とその親

※大人だけの受講も可

定員 20組(定員になり次第締切)

受講料 無料

申込 4月19日(休)から、午前9時～午後6時(休館日を除く)に電話または

直接左記へ。

問合せ 市立図書館 ☎25-2145



催し

こどもの読書週間

4月23日は「子ども読書の日」です。4月23日から5月12日までの「こどもの読書週間」にちなみ、図書館では、様々なおはなし会やしおりの配布、お楽しみイベントなどを行います。図書館で楽しいひとときを過ごしませんか。

日時 おはなし会は下表のとおり(その他は期間中常時開催)

場所 市立図書館

日にち	時間	内容
4月15日(日)	午後2時	ストーリーテリングのおはなし会(5歳以上対象)
4月21日(土)	午後2時	おはなしBOOONのおはなし会
4月22日(日)	午後2時	神守小図書ボランティアのおはなし会
4月28日(土)	午後2時	図書館のおたのしみのおはなし会
5月3日(木・祝)	午前10時30分	乳幼児のためのおはなし会「おはなしにこここ」
5月5日(土・祝)	午後2時	まるんmamaのおはなし会
5月6日(日)	午後2時	神島田サポートのおはなし会
5月13日(日)	午後2時	春のおたのしみおはなし会

海部歴史研究会歴史散策会

愛西市藤ヶ瀬を歩こう!

愛西市役所八開庁舎を起点に、徳川家康が築いた「御囲堤」の跡や尾張の偉大な俳人横井也右の菩提寺である西音寺などをボランティアガイドとめぐり、藤ヶ瀬周辺の歴史を学びながら散策します。

日時 5月19日(土)

午前9時30分～正午

集合場所 愛西市役所八開庁舎

定員 30人(定員になり次第締切)

問合せ 市立図書館 ☎25-2145

海部苗木花き展示品評会

日時・内容等 左表のとおり

日にち	時間	内容	定員	参加費
4月14日(土)	午後1時～3時	優秀作品展示会	—	—
	午後1時～4時	花き・植木即売会	—	—
4月15日(日)	午前10時	花育教室	先着100人(小学生以下対象)	100円
	午前10時～午後4時	花き・植木即売会	—	—
	午前10時	花育教室	先着100人(小学生以下対象)	100円

参加費 無料

持ち物 お茶、帽子、雨具、歩きやすい服装

申込 4月13日(金)から電話で左記へ(ただし、水・木曜日の休館日は除く)。

問合せ 美和歴史民俗資料館(海部歴史研究会事務局)

☎052144218522

場所 海南こどもの国(弥富市)

問合せ 海部農林水産事務所農政課内 海部花き連事務局

☎24-2111 内線3550

平成30年度 予防接種一覽表

問合 保健センター ☎23-1551

予診票の交付には母子健康手帳をご持参ください。

※お問い合わせや母子健康手帳、予診票をお持ちでない方は、保健センターまでご連絡ください。

■集団予防接種 ●実施場所:保健センター

予防接種の種類	対象者 (接種期間)	注意事項
BCG (結核)	生後1歳に至るまで。ただし、標準的な接種期間は生後5カ月から生後8カ月に達するまで	日程については、生後2カ月ごろに郵送で通知します。

■個別予防接種 ●実施場所:指定医療機関 ●実施期間:平成30年4月1日～31年3月31日

予防接種の種類	対象者 (接種期間等)	注意事項	
Hib (ヒブ) 感染症 小児の肺炎球菌感染症	生後2カ月～60カ月 (5歳) に至るまで	・生後2カ月ごろに郵送で通知します。 ・接種開始年齢により接種回数、接種間隔等が異なります。接種間隔等については通知、ホームページでご確認ください。	
B型肝炎	生後1歳に至るまで (標準的には生後2カ月に至った時から生後9カ月に至るまで) 27日以上の間隔をおいて2回接種し、1回目の注射から139日以上の間隔をおいて1回接種	・生後2カ月ごろに郵送で通知します。 ・生後2カ月未満で接種希望の方は、保健センターまでご連絡ください。	
4種混合 (ジフテリア、百日せき、破傷風、ポリオ)	生後3カ月～90カ月 (7歳6カ月) に至るまで 第1期初回: 20日以上、標準的には20日から56日までの間隔をおいて3回 第1期追加: 第1期初回接種 (3回) 終了後、6カ月以上、標準的には12カ月から18カ月までの間隔をおいて1回	3種混合とポリオで接種をすすめている方で完了していない場合は、保健センターまでお問い合わせください。	
2種混合 (ジフテリア、破傷風)	11歳以上13歳未満	4月ごろに小学6年生に郵送で通知します。	
MR混合 (麻しんおよび風しん)	第1期	生後12カ月～24カ月 (2歳) に至るまで	生後11カ月ごろに郵送で通知します。
	第2期	5歳以上7歳未満で、小学校就学の始期に達する日の1年前の日から当該始期に達する日の前日までの間にある方 (幼稚園、保育園の年長児相当)	平成24年4月2日～平成25年4月1日生まれの方に、4月ごろ郵送で通知します。
水痘	生後12カ月～生後36カ月 (3歳) に至るまで 3カ月以上、標準的には6カ月から12カ月までの間隔をおいて2回	生後11カ月ごろに郵送で通知します。	
日本脳炎 ※1)	第1期	3歳～生後90カ月 (7歳6カ月) に至るまで 第1期初回: 6日以上、標準的には6日から28日までの間隔をおいて2回 第1期追加: 1期初回接種 (2回) 終了後、6カ月以上、標準的にはおおむね1年を経過した時期に1回	・3歳未満で接種希望の方は、保健センターまでご連絡ください。 ・第2期は、4月ごろに小学4年生に郵送で通知します。 ・平成12年4月2日～平成13年4月1日生まれの方には、第2期の積極的勧奨を行います。
	第2期	9歳以上13歳未満	
ヒトパピローマウイルス感染症 (子宮頸がん予防ワクチン)	小学6年生から高校1年生相当の女子 (標準的な接種期間は中学1年生相当)	積極的な接種勧奨は行っていませんが、接種希望の方は保健センターまでご連絡ください。	

※1) 平成7年4月2日～平成19年4月1日生まれの方は、日本脳炎の定期予防接種の期間が20歳の誕生日の前日まで延長されました。また、平成19年4月2日～平成21年10月1日生まれの方で、第1期 (3回) の接種を完了していない場合、9歳以上13歳未満の間に第1期不足分を接種できます。

***妊娠中から産後までのサービス* (予約制)**

HAPPYマタニティ

妊婦さんとそのご家族を対象とした妊娠中の教室です。

- 【妊娠編】**
- ・助産師のお話
(妊娠中の過ごし方や子育てについて)
 - ・管理栄養士のお話
(妊娠中の食事について)
 - ・妊婦体験・ママパパの交流会
赤ちゃん人形の抱っこやおむつ替えもできます

妊娠中の過ごし方を考えましょう。
赤ちゃんを迎える準備を一緒にしませんか？

- 【育児編】**
- ・助産師のお話(赤ちゃんの生活リズムやお風呂の入れ方を学びます)
 - ・実習 <パパ:赤ちゃん人形をお風呂に入れましょう>
<ママ:ストレッチをしてゆったりと過ごし出産をリラックスして迎えましょう>

赤ちゃんとの生活をイメージしてみましょ♪
※動きやすい服装でご参加ください。

妊娠編、育児編それぞれ定員30人

妊産婦歯科健康診査

歯や歯ぐきのチェックとブラッシング指導を行います。また、待ち時間に交流もできます。歯科健康診査は、つわりがおさまった安定期のときに受けてください。

★対象者 妊婦さん、産婦さん(出産後1年以内の方)
妊娠中1回、産後1回受診可能 定員18人

産前産後サポート事業

- ★助産師がご家庭に訪問
お子さんの発育、栄養等育児に関することやお母さんの健康に関すること等のご相談をお受けします。
例えば… ・お腹の張りが気になる
・母乳が足りているのかな? など

- ★助産師に相談・お子さんの計測
保健センターで助産師がご相談をお受けします。妊娠中の生活、母乳、授乳や卒乳に関すること、家族計画のお話等…お子さんの身体計測もできます。週1回実施しています。

10月	11月	12月	H31年1月	2月	3月
妊娠編 14(日)		育児編 9(日)		妊娠編 17(日)	
	20(火)		29(火)		19(火)

教室・健診・BCG予防接種の会場はすべて保健センターです



- ★麻しん(はしか)、風しん(三日ばしか)、水痘(水ぼうそう)、流行性耳下腺炎(おたふくかぜ)、インフルエンザ、とびひ等にかかっている方は、医師の許可が出てからお越しください。
- ★乳幼児健康診査はすべて1~2時間程度かかります。乳幼児健康診査を受けていない方は、保健師がご家庭を訪問します。
- ★4カ月児健康診査を受けられた方に会場ボランティアの方から絵本の紹介と絵本の無料配布をします。
- ★予約制の教室は定員になり次第締め切ります。
- ★暴風警報等が、愛知県西部地方に発令された場合は実施できないことがありますので、保健センターにお問い合わせください。

予定表



10月	11月	12月	H31年1月	2月	3月
生後1歳に至るまでのお子さん					
2(火)	6(火)	4(火)	15(火)	5(火)	5(火)
健康診査日に生後4カ月を過ぎたお子さん					
3(水)	7(水)	5(水)	9(水)	6(水)	6(水)
17(水)	21(水)	19(水)	23(水)	20(水)	20(水)
内容:離乳食初期から中期のお話と試食など 開催時間:午前10時~11時30分					
24(水)		26(水)	30(水)		27(水)
内容:離乳食後期から完了期のお話と試食、歯のお話など 開催時間:午前10時~11時30分					
	28(水)			27(水)	
H29年3月生	H29年4月生	H29年5月生	H29年6月生	H29年7月生	H29年8月生
11(木)	15(木)	13(木)	17(木)	7(木)	7(木)
18(木)	29(木)	20(木)	24(木)	21(木)	14(木)
H28年10月生	H28年11月生	H28年12月生	H29年1月生	H29年2月生	H29年3月生
4(木)	22(木)	6(木)	10(木)	14(木)	28(木)
H27年10月生	H27年11月生	H27年12月生	H28年1月生	H28年2月生	H28年3月生
12(金)	16(金)	14(金)	18(金)	8(金)	8(金)
19(金)	30(金)	21(金)	25(金)	22(金)	15(金)

乳幼児健康診査の受診期限

4カ月児健康診査	1歳になる前まで
1歳6カ月児健康診査	2歳になる前まで
2歳児歯科健康診査	3歳になる前まで
3歳児健康診査	4歳になる前まで

問合せ
総合保健福祉センター内 保健センター
〒496-0863 津島市上之町1丁目60番地
☎23-1551 ☎24-4354

平成30年度

平成30年4月～31年3月

「ママ・パパのための保健サービス」予定表

～妊娠期から子育て期までを切れ目なく支援します～

子育て世代包括支援センター事業

妊娠期から子育て期までを総合的に支援する相談拠点が、総合保健福祉センター1、2Fに設置されました。



ひとりで悩まないで！お気軽にご相談ください。
お住まいの地区担当保健師・助産師・保育士等の専門職員が一緒に相談をお受けします。



妊娠が分かたら妊娠の届け出をしましょう

安心して出産を迎えていただくために、妊娠届出時にすべての妊婦の方と保健師等が面接し、母子健康手帳を交付します。

妊娠の届出→2F保健センターで、母子健康手帳を交付します。→1F子育て支援センターで、地域の育児情報をお伝えします。

<受付日時>月曜日～金曜日(祝日・12/29～1/3は除く) 午前8時30分～午後5時15分 都合の悪い方は、ご相談ください。

<持ち物>・妊娠届出書(医師・助産師が証明したもの)・個人番号を証明するもの(個人番号カード、通知カード等)
・本人確認できるもの(運転免許証、パスポート等)

種別	時間(受付時間)	持ち物	4月	5月	6月	7月	8月	9月
HAPPY マタニティ	妊娠編・育児編 午前10時～11時40分(午前9時45分～10時)	母子健康手帳	育児編 14(土)		妊娠編 17(日)		育児編 19(日)	
妊産婦歯科健康診査	午後1時～3時 (指定された時間)	母子健康手帳、手鏡 歯ブラシ、タオル		22(火)		31(火)		18(火)



「お子さんのための保健サービス」

種別	受付時間	持ち物	日程表	4月	5月	6月	7月	8月	9月
BCG予防接種 ※対象者に個別通知をします	午後1時20分～2時	母子健康手帳 BCG予防票	対象 日程	生後1歳に至るまでのお子さん					
4カ月児健康診査 ※対象者に個別通知をします	午後1時～2時 (指定された時間)	母子健康手帳 問診票	対象 日程	健康診査日に生後4カ月を過ぎたお子さん					
離乳食前期 (予約制) 定員25人	午前9時45分～10時	母子健康手帳	対象・内容等 日程	対象:教室開催月に4～7カ月ごろになるお子さんをもつ保護者					
離乳食後期 (予約制) 定員20人	午前9時45分～10時	母子健康手帳	対象・内容等 日程	対象:教室開催月に9～12カ月ごろになるお子さんをもつ保護者					
1歳6カ月児健康診査 ※対象者に個別通知をします	午後1時～1時45分	母子健康手帳 問診票	対象 日程	H28年9月生 12(木) 26(木)	H28年10月生 17(木) 24(木)	H28年11月生 14(木) 28(木)	H28年12月生 12(木) 26(木)	H29年1月生 23(木) 30(木)	H29年2月生 13(木) 27(木)
2歳児歯科健康診査 (予約制) 定員40人	午後1時～1時45分	母子健康手帳 問診票 仕上げ磨き用歯ブラシ タオル	対象 日程	H28年4月生 19(木)	H28年5月生 10(木)	H28年6月生 7(木)	H28年7月生 5(木)	H28年8月生 9(木)	H28年9月生 6(木)
3歳児健康診査 ※対象者に個別通知をします	午後1時～1時45分	母子健康手帳 問診票 視力・聴力アンケート 当日尿検査あり	対象 日程	H27年4月生 13(金) 27(金)	H27年5月生 18(金) 25(金)	H27年6月生 15(金) 29(金)	H27年7月生 13(金) 27(金)	H27年8月生 24(金) 31(金)	H27年9月生 14(金) 28(金)

■ 予防接種の注意

- ・ 生ワクチン（BCG、MR混合、水痘）を接種後に他の予防接種を受ける場合は、接種した翌日から起算して27日以上の間隔をあけてください。
- ・ 不活化ワクチン（ヒブ、小児の肺炎球菌感染症、B型肝炎、4種混合、3種混合、2種混合、日本脳炎、ヒトパピローマウイルス感染症）を接種後に他の予防接種を受ける場合は、接種した翌日から起算して6日以上の間隔をあけてください。
- ・ 母子健康手帳、津島市で交付された予診票を持参し、定められた期間、間隔で接種してください。
- ・ 予防接種は健康なときに受け、接種時には必ずお子さんの健康状態をよく知っている保護者が同伴してください。接種会場で体温測定および医師の診察があります。脱ぎやすい服装でお出かけください。
- ・ 特別の事情がある場合を除き、対象年齢外での接種は有料となります。

■ 市内指定医療機関（50音順）

医療機関	所在地	電話番号	ヒブ	小児肺炎球菌	B型肝炎	4種混合	3種混合	2種混合	MR混合	水痘	日本脳炎	ヒトパピローマウイルス感染症
あいち健康クリニック	藤里町2	23-1212	○	○	○	○	○	○	○	○	○	
井田医院	西柳原町1	26-2676	○	○	○	○	○	○	○	○	○	○
稲川耳鼻咽喉科クリニック	東柳原町1	26-3376	○	○	○	○	○	○	○	○	○	○
大橋産婦人科クリニック	埋田町2	26-7111										○
奥村クリニック	申塚町1	22-2600						○			○	
加藤医院	宇治町	24-1515	○	○	○	○	○	○	○	○	○	
神守診療所	神守町	28-3650	○	○	○	○	○	○	○	○	○	○
くろかわ内科クリニック	神守町	22-2288	○	○	○	○	○	○	○	○	○	○
篠田内科	藤浪町5	25-6331	○	○	○	○	○	○	○	○	○	
ジュンクリニック	橋詰町3	22-2333	○	○	○	○	○	○	○	○	○	
すぎのクリニック	元寺町2	25-8122	○	○	○	○	○	○	○	○	○	
杉山クリニック	中地町4	26-2006	○	○	○	○	○	○	○	○	○	
貴子ウィメンズクリニック	申塚町1	23-5786	○	○	○	○			○	○		○
たご耳鼻咽喉科	蛭間町	24-3313	○	○	○	○	○	○	○	○	○	
田中こどもクリニック	米町	26-2409	○	○	○	○	○	○	○	○	○	○
つしまこどもアレルギークリニック	新開町2	55-8718	○	○	○	○	○	○	○	○	○	○
つしまセントラルクリニック	今市場町2	55-9111	○	○	○	○	○	○	○	○	○	○
坪内医院	江東町1	28-6300	○	○	○	○	○	○	○	○	○	○
はせ川外科	神守町	24-3370	○	○	○	○	○	○	○	○	○	
彦坂外科	東愛宕町3	25-8355	○	○		○	○	○	○	○	○	
平井クリニック	高台寺町	33-0888	○	○	○	○	○	○	○	○	○	○
平野医院	西愛宕町2	26-7584	○	○	○	○	○	○	○	○	○	
松永医院	南門前町2	26-2022			○				○	○		○
真野産婦人科	北新開	26-4556										○
ワシノ医院	又吉町2	26-2851	○	○	○	○	○	○	○	○	○	○

※海部地区の指定医療機関でも接種できます。詳しくは保健センターまでお問い合わせください。

※疾患やアレルギー等で指定医療機関での接種ができない方は、保健センターまでご相談ください。

※予約は遅くとも7日前までに、診療時間中、電話もしくは窓口でお願いします。

※予約後、変更・取消をする場合は必ず電話等にて医療機関へ早めに連絡してください。



教室・講座

わくわく工作教室
作って勝負だ!「とんとん紙相撲」

日時 5月12日(土)
午後1時30分～3時30分

場所 児童科学館

対象 小学生以下(保護者同伴)

定員 20人(定員になり次第締切)

参加費 無料

申込 4月27日(金)～当日、午前9時～午後5時(月曜日は除く)に電話または直接左記へ。

問合せ 児童科学館 ☎24-8743

春の星空教室

日時 5月12日(土)
午後7時～8時30分

場所 児童科学館

内容 春の星座や惑星の観察(悪天候時はプラネタリウムのみ実施)

対象 小学生以上(小学生は保護者同伴)

定員 60人(定員になり次第締切)

参加費 無料

申込 4月27日(金)～5月11日(金)、午前9時～午後5時(月曜日は除く)に電話または直接左記へ。

問合せ 児童科学館 ☎24-8743

ボールペン画教室

図書館ボールペン画教室の参加者の追加募集を行います。ボールペン画の技法を学び、描いてみることで街の風景や新たな感覚などさまざまな発見をしてみましょ。

日時 4月～6月の第2・4木曜日
午後2時～4時

場所 市立図書館2階小集会室

追加定員 5人(定員になり次第締切)

講師 吉田栄介氏(日本ボールペン画協会)

受講料 1回500円(当日に徴収)

申込方法 4月7日(土)から直接左記へ(継続して参加できる方)。

問合せ 市立図書館 ☎25-2145

ボタニカルアート入門

ボタニカルアートとは、図鑑などでよく目にする植物精密画のこと。草花や野菜を鉛筆で細部にわたって写生し、透水彩でリアルに彩色していきます。デッサンや彩色の方法を基礎から学んでいきます。

日時 5月～12月の第1月曜日(11月は休館のため除く。全7回)
午後2時～4時

場所 市立図書館2階小集会室

定員 8人(定員になり次第締切)

講師 伊藤みゆき氏(日本園芸協会ボタニカルアーティストの会)

受講料 7000円(画材費として)

申込方法 4月16日(月)から、受講料を添えて直接左記へ。

問合せ 市立図書館 ☎25-2145



人権問題学習講座(市民啓発コース)
「男性の料理教室」(調理実習)
～家族にサンキュー～

家事を見直しませんか?料理にチャレンジ!メニューはバラの飾り巻き寿司とほうれん草のんにく炒めです。調理後に家族など感謝をしたい人(一人を呼び、作った料理を振る舞うこともできます)その場合は別途材料費がかかります。

日時 5月12日(土) 午前10時～正午
(食事は午前11時ごろ)

場所 中央公民館2階調理実習室

講師 市主任管理栄養士

対象 市内在住、在勤、在学(高校生以上)の男性

※小学3年生以上のお子さんまたはお孫さんとの参加可

定員 16人(同伴者含む)定員になり次第締切

持ち物 エプロン、お茶

材料費 1人300円(当日現地徴収)

申込 4月16日(月)～27日(金)に電話または直接左記へ。

※託児(無料。4カ月から未就学児までのお子さん。人数に制限あり)を希望の方は申し込みが必要。

問合せ 人権推進課人権同和・男女参画G ☎55-9364

手話奉仕員養成講座

日時 5月10日～平成31年3月7日の毎週木曜日(ただし、8月16日、11月8日、15日、1月3日は除く。全40回) 午前10時～正午

場所 市立図書館

対象 市内在住、在勤の方(ただし、手話奉仕員養成講座をこれまでに受講したことのない方)

定員 20人(定員になり次第締切)

受講料 無料(ただし、テキスト代として3240円必要)

※お釣りの無いようご用意ください。

申込 4月24日(火)までにテキスト代を添えて左記へ(土・日曜日は除く)。

問合せ 市社会福祉協議会 ☎25-8411



出前講座

「津島市どこでも出張所」

職員が市内の会場に出向き、
講義・質疑応答を行います。



講座開催日時

- ・4月～平成31年3月の年末年始（12月29日～1月3日）を除く月～金曜日と第2土曜日・翌日曜日、祝日
- ・時間は、次の間の任意の90分間
平日…午前10時～午後8時30分
土・日曜日、祝日…午前10時～午後5時

場所 市内の集会所や公共施設などに限ります。申込者側で手配してください。

対象 市内在住・在勤・在学の方を代表者とする10人以上のグループ

申込方法等

- ・所定の申込書に希望の講座名、開催希望日を第3希望まで明記し、開催希望日の20日前までにシティプロモーション課へ。
- ・申込書はシティプロモーション課（市役所3階東）、市民情報サロン（市役所1階）、神守支所、神島田連絡所などに備え付けてあります。また、市ホームページからもダウンロードできます。

受付 4月2日(月)～平成31年3月8日(金)
(市役所閉庁日は除く)

その他

- ・業務の都合により、日程等の希望に添えない場合があります。
- ・出前講座は、要望等を聞く場ではありませんのでご理解ください。
- ・質問事項等は、その場で回答できない場合もあります。

問合 シティプロモーション課広報・広聴G ☎55-9584

平成30年度出前講座一覧表

暮らし

講座名	内 容	講義時間
選挙のあらまし	公職選挙法に基づく選挙制度の概要について	50分
津島市の財政状況	予算の概要や今後の財政見通しについて	40分
市民課での各種手続やマイナンバーカード等	転入・転出・住民票・印鑑登録・戸籍関係などの届出やマイナンバーカード等について	60分
納税のあらまし	市税の納付方法、納税相談の案内、延滞金の説明、滞納処分について	60分
水道の話	安全でおいしい水を安定供給している水道事業の内容について	60分
水をきれいに	河川などの水質の保全、快適な生活環境の確保を図るための、下水道の役割と内容について	60分
キラキラ★あなたもわたしも輝く男女共同参画社会へ	男女共同参画について	60分
ごみの分け方と出し方	分別収集全般について	60分
外国人住民へのごみの分け方と出し方	外国人住民を対象とした分別収集全般の説明	60分
知っておきたい市税のあれこれ	市民税、固定資産税、軽自動車税、市たばこ税、都市計画税の各税目の概要について	90分
水は流れ～る水はどうやって流れていくか	毎日使う風呂やトイレの生活排水。降った雨は、どうやって流れて行くのかについて	40分
国民健康保険ってなあに？	保険税の算定方法等、国民健康保険制度のあらましについて	60分
国民年金ってなあに？	国民年金の概要と受給資格・受給金額などについて	30分

市政情報

進めよう!協働のまちづくり	町内会、小学校区コミュニティ推進協議会、NPO団体、ボランティア団体など、様々な団体との協働のまちづくりがなぜ必要になってきたのか、お話しします	30分
津島市の観光	津島市の観光や祭りについて	45分
地方公務員とは・・・	服務規律や任用等、地方公務員制度の概要について	60分
監査制度	監査制度の仕組みと現況について	30分
これからのまちづくり～第4次総合計画について～	まちづくりにおける総合計画の位置づけとその概要について	60分

市政情報

講座名	内容	講義時間
市の魅力発信ってどんなこと?	広報紙「市政のひろば」を中心に、市が発信する行政情報の入手・活用術を紹介します また、市の魅力を発信する事業内容をお伝えします	45分
議会制度を学んでみませんか	地方議会の組織・権限・運営について	30分
会計事務のあらまし	津島市の会計事務についてお話しします	30分

農業

農業委員会って何?	農業委員会の役割や、農地の売買、転用など取扱っている業務の内容について	30分
-----------	-------------------------------------	-----

健康・福祉

健康生活応援隊1 「自分のからだメンテナンス」	からだやこころの病気の予防法についておうちで簡単にできるコツをお伝えします	60分
健康生活応援隊2 「災害時の健康管理について」	災害時の健康管理について役立つポイントをお伝えします	40分
脳トレに挑戦! ～認知症を予防するには?～	認知症の原因を知り、脳トレとして指体操やゲームなどを楽しみながら、認知症を予防しましょう	60分
介護予防・日常生活支援 総合事業って何?	介護予防・日常生活支援総合事業の制度について	60分
医療ソーシャルワーカー ってなあに?	「退院後の生活について」や「福祉制度、医療保険制度」のことなど、医療ソーシャルワーカーが 関わる仕事の内容をわかりやすくお話しします	60分
たのしいスポーツ体験をしよう	ニュースポーツの紹介を交えた、総合型地域スポーツクラブについて	30分
だれにでもやさしい障がい者の ための福祉	障がい者の生活を支える福祉サービス制度について	60分
福祉医療・後期高齢者医療 のあらまし	子ども、障がい、母子・父子家庭の各福祉医療制度および後期高齢者医療制度のあらましについて	60分
地域包括ケア ～いつまでも住み慣れた 地域で暮らし続けるために～	重度な要介護状態となっても住み慣れた地域で自分らしい暮らしを続けるための「地域包括ケア システム」。その仕組みについてと、自分・家族・近所・地域にできることについてお話しします	60分

子ども・教育

津島市の教育に関する補助 制度のはなし	津島市における就学援助制度についてお話しをします	30分
看護専門学校入学案内	学生募集要項について 1 社会人特別入学募集 2 推薦入学募集 3 一般入学募集	30分
地域で子育て ファミリー・サポート・センター事業について	ファミリー・サポート・センター事業の概要について	30分
親子で交流 子育て支援センター事業について	子育て支援センターの概要について	30分
津島市の生涯学習	・生涯学習とは? ・津島市の生涯学習の現状とこれから	60分

防災

家族を守る ～地震対策は大丈夫ですか～	近い将来にくると思われる東海・東南海地震にそなえての防災意識の啓発、簡易耐震診断、耐震改修 補助制度について（簡易耐震診断票を各自で作成してもらい講座終了時に申請してもらうこともでき ます）	60分
こちら119番	消防本部・消防署の組織や業務内容、住宅用火災警報器の設置の義務化について	60分
あなたを守る防災対策	風水害等災害対策、地震災害対策について	40分
交通事故、犯罪被害に 遭わないために	交通事故の加害者・被害者にならないために気を付けたいことや、特殊詐欺の被害者にならないために 気を付けたいことについてお話しします	60分

問合 市立図書館 25-2145
 申込・参加費 不要
 場所 市立図書館2階大集会室

4月22日(日)	講座名	講師
午後1時～2時15分	津島の山車祭の歴史文化	黒田剛司氏 (津島山車保存会)
午後2時30分～4時	津島山車祭のお囃子実演 米之座・小中切・中之町競演	—
5月4日(金・祝)	講座名	講師
午前10時30分～正午	資料に残された津島の怪異・伝承	園田俊介氏 (津島市立図書館長)
午後1時～2時30分	津島文華詞・津島とかかわりの あった文化人列伝	浅井厚視氏 (津島市立南小学校長)
午後2時30分～4時	近世尾張西部地域における豪農層 の学習活動と情報	石田泰弘氏 (愛西市佐織公民館長)

日時・講座内容 左表のとおり
 藤まつり期間中、津島地域の歴史と文化について学ぶ講座を図書館で開催します。

地域の歴史に親しむ講座

平成30年度公民館 前期教室受講生募集

対象 市内在住、在勤、在学の方

申込

- ・受付開始時点において定員を超えた教室・講座は、即時抽選にて受講者を決定します。
- ・受付開始時間までに受付会場に入場された方のみ、抽選に参加できます。
- ・受付当日、定員に達しなかった教室・講座については、受付日以降も各公民館にて受付します(定員になり次第終了)。
- ・各公民館でお渡しする受講申込書に所定の事項を記入の上、受講料等を添えてお申し込みください。

その他

- ・1人で2つ以上の「教室・講座」の受講もできますが、1つ目の申し込み手続きを済ませてから、次の申し込みをしてください。
- ・同時に2人以上の申し込みはできません。
- ・1度納められた受講料等の払い戻しはできません。
- ・講師等の都合により教室・講座の日程等に変更がある場合があります。

問合 中央公民館、神島田公民館へ。

★中央公民館【宮川町1丁目:天王川公園内 ☎26-2828】

4月14日(土)午前8時45分～9時にお集まりください。
 受付場所: 中央公民館 受付開始: 午前9時

教室名	定員	回数	受講料	教材費	曜日	時間	期間
文部科学省後援 硬筆・毛筆書道教室	25人	10回	2,600円	400円	月(月2回)	午後1時30分～3時30分	5～12月
俳句(実践)教室	20人	6回	無料	無料	土(月1回)	午後1時30分～3時30分	5～10月
手づくりパン教室	15人	8回	2,080円	別途徴収	水(月1回)	午前9時30分～午後0時30分	6～2月
大正琴体験教室	15人	6回	無料	無料	水(月2回)	午後1時30分～3時30分	5～7月

★神島田公民館【中一色町東郷22番地1 ☎32-1501】

4月14日(土)午前8時45分～9時にお集まりください。
 受付場所: 神島田公民館 受付開始: 午前9時

教室名	定員	回数	受講料	教材費	曜日	時間	期間
文部科学省後援 硬筆・毛筆書道教室	20人	10回	2,600円	400円	水(月2回)	午前10時～正午	5～11月
健康体操教室	25人	8回	2,080円	無料	月(月2回)	午後1時30分～3時30分	5～9月
いけ花教室	25人	8回	2,080円	別途徴収	火(月1回)	午前10時～正午	6～3月
子ども将棋教室(前期)	20人	8回	1,040円	無料	土(月2回)	午後1時30分～3時	5～9月



子育て・健康

こんごは赤ちゃん訪問

市職員、地域の主任児童委員等(男性の場合もあります)がご家庭へ訪問し、子育てに関する情報提供や、育児で心配に思うことなどの相談に応じます。

対象 赤ちゃんが生まれたすべてのご家庭(生後4カ月まで)

案内 生後2カ月ごろに、訪問日時をお知らせします。

問合せ 西地区子育て支援センター

☎2400005

子育て支援課児童保育G

☎2411200



第1回親子交流教室

日時 5月10日～6月14日の毎週木曜日(全6回)
午前10時～11時15分

場所 東地区子育て支援センター(生涯学習センター内)

内容 集団遊び・個別支援(小集団の中で親子のかかわりを深めます)

講師 臨床心理士・作業療法士・保健師・保育士

対象 市内在住のお子さん(1歳6カ月から就園前まで)と保護者

定員 6組(定員になり次第締切)

申込 4月19日(木)午前8時30分から直接左記へ。

問合せ 東地区子育て支援センター

☎2411201

子育てサロン「おたまじゃくし」

日時 毎月第2月曜日(午前10時～午後3時)、第4水曜日(午前10時～11時30分)

※天候や会場の都合で開催日を変更する場合があります。

場所 蛭間地区コミュニティセンター

内容 子育て中の方が気楽に集まっておしゃべりできるサロンです。

月曜日は、お弁当持参で参加できます。

対象 未就園児とその保護者

参加費 無料

申込 不要

問合せ 子育て支援課子育て支援G

☎2411211



個別相談

子育てやお子さんの発達で心配なこと、困っている事はありませんか。専門職が子育てや発達に関する相談を受け、アドバイスや必要に応じた支援をします。

日時 右表のとおり(相談員の都合で変更になることがあります)

場所 東地区子育て支援センター(生涯学習センター内)

内容 ことばの相談・子育てや発達全般に関する相談

相談員 臨床心理士・言語聴覚士

対象 市内在住、0歳～18歳までのお子さんの保護者

定員 1日2人(1人約1時間予約制)

申込 直接下記へ。

問合せ 東地区子育て支援センター

☎24-1201

	ことばの相談		子育てや発達全般に関する相談	
	午前9時30分～11時30分	午前9時30分～11時30分	午後2時～4時	午後1時～3時
4月	11日(水)	18日(水)	12日(木)午前	26日(木)
5月	2日(水)	16日(水)	10日(木)	24日(木)
6月	6日(水)	20日(水)	14日(木)	28日(木)午前
7月	4日(水)	18日(水)	18日(水)、25日(水)	—
8月	1日(水)	22日(水)	1日(水)、22日(水)	—
9月	5日(水)	19日(水)	5日(水)、19日(水)	—
10月	3日(水)	17日(水)	3日(水)、17日(水)	—
11月	7日(水)	21日(水)	7日(水)、21日(水)	—
12月	5日(水)	19日(水)	5日(水)、19日(水)	—
1月	9日(水)	16日(水)	9日(水)、16日(水)	—
2月	6日(水)	20日(水)	6日(水)、20日(水)	—
3月	6日(水)	20日(水)	6日(水)、20日(水)	—

もしもの時のために
まずは登録を!

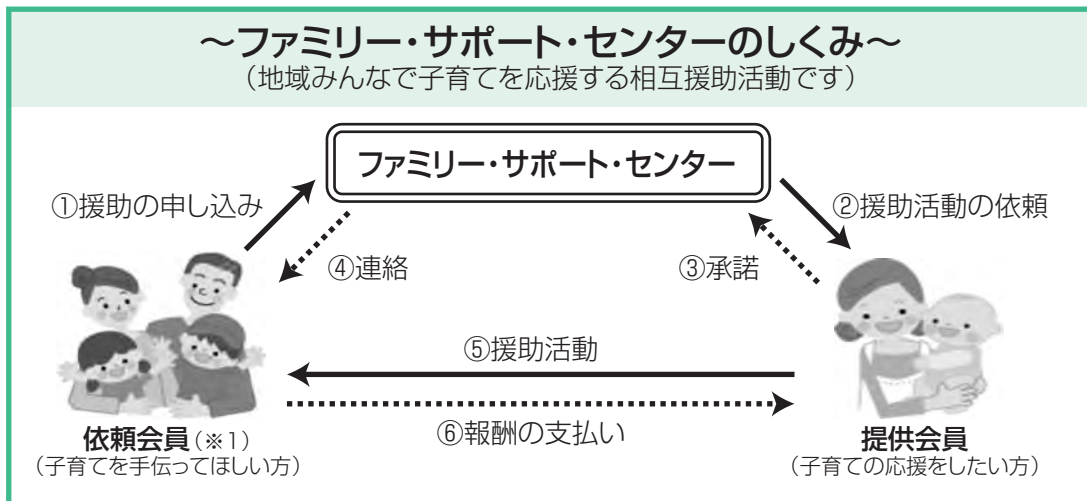

(※1) 0歳児～小学6年生までの保護者、妊娠8カ月～産後2カ月までの方

登録方法

- ・センターに来所
- ・移動事務所
- ・郵送

登録料や会費は無料!
利用予定のない方も安心のため
に事前に登録を!
あらかじめ登録してあれば
緊急時もスムーズにサポートが
受けられます。

急な残業!

『お迎えが間に合わない…』
園や学校、児童クラブ等へのお
迎えと、仕事から帰ってくるま
での預かりもできます。

急な用事!

『子どもをみてほしい…』
急用や冠婚葬祭、保護者の病気、
リフレッシュでも利用できます。



もうすぐ出産!

『頼れる人が近くにいない…』
産前産後の家事支援や、赤ちゃ
んのお世話などのお手伝いを
します。

子どもが病気!

『でも仕事が休めない…』
病気・回復期のお子さんを預
かることができます。

提供会員、大募集中!!

年齢・性別・経験不問

有償ボランティアとして地域の
ために活動してみませんか?

ファミサポの 安心ポイント

- ・預かりをしてくれる提供
会員は、子どもの発達や
急変時の対応など、様々
なことを養成講座で学ん
でいます。
- ・事前打合せは、依頼会員、
提供会員、コーディネータ
ーの3者で行います。
- ・医療アドバイザーや保育
園、保健センターなど関
係機関とも連携していま
す。

問合せ

ファミリー・サポート・セ
ンター
愛西市北河田町郷西34
3-1
(NPO法人 れんこん村
のわくわくネットワーク内)
☎ 55-7708
受付時間 月～金曜日
午前8時30分～午後5時
15分

※提供会員の登録には養成
講座の受講が必要です。
今年度の第1回の講座は、
市政のひろば5月号に掲載
しますので、ご覧ください。
小児科医や保育士など、専
門家による充実した講座で
す!子育て中の方もぜひ学
びの場に。

利用料(子ども1人につき1時間あたり)

		月～金	土・日・祝
健康児	7時～20時	700円	800円
	20時～1時	1,200円	
病児・病後児	9時～17時	1,200円	
産前産後の 家事支援	9時～18時	700円	800円

※健康児のみ、兄弟姉妹の同時預かり可能。
その場合、2人目は半額。

家庭児童相談室のご案内

相談・訪問日時

月～金曜日（祝日・年末年始は除く）
午前8時30分～午後5時15分

場所 総合保健福祉センター3階

対象 18歳未満の子どもとその家族

相談内容 子どもの行動や性格、心身の発達、不登校、非行など学校での生活、家庭内の親子関係、育児、しつけ、虐待相談

相談方法

電話または直接左記へ。

※ご家庭を訪問することもできます。

問合 家庭児童相談室

☎24003500



はあと相談

～発達が気になるお子さんの相談室を開設します～

発達が気になるお子さんの育児や教育に悩んでいませんか。ご家族の方や関係の先生方、療育の仕事に携わっている方で不安や悩みをお持ちの方を対象に、左織特別支援学校の職員がお話を伺いますのでご相談ください。
相談内容は、秘密を厳守します。

相談日時 4月25日～平成31年3月13日（毎週水曜日）

午後3時30分～5時

※予約の時に相談日時を決めますので、事前に電話（左記）で予約してください。

※予約の受付は、4月18日（水）から行います。

場所 佐織公民館（愛西市）

参加費 無料

問合 佐織特別支援学校教育支援部

はあと相談係 ☎372061

午前10時～午後5時（土・日曜日、祝日を除く）

愛知県立名古屋盲学校
教育相談のお知らせ

見えにくい、見えないなど見え方が気になるお子さんの教育相談を実施しています。また、社会人の方で、見え方が気になる方の相談を行っています。相談は無料です。お気軽にお電話ください。

相談時間 午前9時～午後4時30分（月～金曜日）

問合 愛知県立名古屋盲学校

☎05271110009

高齢者肺炎球菌定期予防接種

対象者 津島市に住民登録があり、表の対象年齢に該当する方。ただし、過去に肺炎球菌予防接種を受けたことがある方を除きます。

なお、60歳以上65歳未満の方で、心臓、腎臓もしくは呼吸器の機能またはヒト免疫不全ウイルスによる免疫機能に障がいがある方（身体障害者手帳1級相当）も対象となります（事前に保健センターでの申請が必要です）。

平成30年度対象者	
年齢	生年月日
65歳	昭和28年4月2日～昭和29年4月1日
70歳	昭和23年4月2日～昭和24年4月1日
75歳	昭和18年4月2日～昭和19年4月1日
80歳	昭和13年4月2日～昭和14年4月1日
85歳	昭和8年4月2日～昭和9年4月1日
90歳	昭和3年4月2日～昭和4年4月1日
95歳	大正12年4月2日～大正13年4月1日
100歳	大正7年4月2日～大正8年4月1日

接種期間 4月2日（月）～平成31年3月30日（土）

接種場所 津島市、愛西市、弥富市、あま市および海部郡内の指定医療機関

接種券 表の対象年齢に該当する方に、接種券を送付します（接種券が届いても、過去に肺炎球菌予防接種を受けたことがある方は、対象とはなりません）。

接種料金 2000円

※生活保護世帯は無料（事前に保健センター窓口で申請が必要です）

問合 保健センター ☎231551

今月のバランス献立

あさりと筍の和風パエリア 卵とキャベツのスープ

1人分 564kcal 塩分1.6g



あさりと筍の和風パエリア

材料（2人分）
あさり（殻つき）10個、にんにく1/2片、こしょう少々、玉ねぎ1/4個、筍（水煮）40g、三つ葉2本、サラダ油小さじ1、米（洗わない）150g、A（出し汁250ml、しょうゆ小さじ1、酒小さじ1、塩少々）

作り方

- ①あさりは塩抜きする。にんにくはみじん切り、玉ねぎ、筍はうす切りにする。三つ葉はざく切りにする。
- ②フライパンにサラダ油の半分量を入れ、中火でにんにくを炒め、あさりを加えて殻が開くまで炒め、皿に取り出す。
- ③残りのサラダ油を加え、玉ねぎを入れ炒め、しんなりしたら、米を入れて炒め、透き通ってきたら筍を加えてAを入れ、蓋をして中火で3分、弱火で15分加熱する。
- ④あさをフライパンに戻して三つ葉を散らし、蓋をして5分から10分蒸らす。

※市役所1階市民情報サロン・保健センター2階・ヨシツツ情報コーナーにレシピがあります。また市公式ホームページにも掲載しています。

長寿体操

日時・場所・定員等 下表のとおり
 対象 市内在住の65歳以上の方
 受講料 無料

申込 4月10日(火)までに電話、または直接問合せ先へ(応募者多数の場合は、初回の方、要介護認定等をお持ちでない方優先の後、抽選)。
 ※お一人一教室のみ申込できます。

教室名	開催日	開催時間	場所	講師	回数	定員	問合せ
つ丸たいそう教室【入門】	5月17日～7月19日(毎週木曜日)	午後1時30分～2時30分	錬成館	津島市健康づくりリーダー	10回	10人	高齢介護課 長寿福祉G ☎24-1118
プール教室【初級】 ※流水プールでの水中運動 泳げなくても参加可能	5月16日～7月18日(毎週水曜日)	午後2時50分～3時30分 午後3時35分～4時15分 午後4時20分～5時	第二陽だまりの里(寺野町字好土)	ヒルズひだまり職員	10回	各5人	
転倒予防教室【中級】	5月15日～7月17日(毎週火曜日) 5月17日～8月30日(毎週木曜日) ※6月7日、21日、7月19日、8月2日、9日、16日は休み	午後1時30分～3時	神島田公民館 文化会館	公益社団法人 愛知県柔道整復師会 津島市介護予防事業会	10回	20人 50人	
元気サンサン教室【初級】 ※送迎あり 詳細は問い合わせ先へ	5月16日～10月3日(毎週水曜日) ※8月15日は休み	午前10時～11時30分	サンガーデンスポーツプラザ	サンガーデントレーナー	20回	30人	サンガーデン ☎25-1166 午前10時～午後5時 ※水曜日定休



スポーツ

総合プール(屋内プール)利用
 休止に伴う払い戻しについて

回数券等を購入された方に対し、左記のとおり払い戻しをします。期間内に手続きをお願いします。

対象

- ・回数券
- ・期間券(1カ月、6カ月)
- ※平成30年1月25日以降も使用可能のものに限ります。

払戻金額

残りの枚数や期間等に応じた金額(平成30年1月25日から起算)

場所・受付時間

3月31日(土)までは総合プール(午後0時30分～7時)、4月1日(日)以降は錬成館(午前9時～午後5時)。なお、どちらも月曜日が休館となります。

期間

5月31日(木)まで

問合せ

社会教育課スポーツ振興G
 ☎55-9428

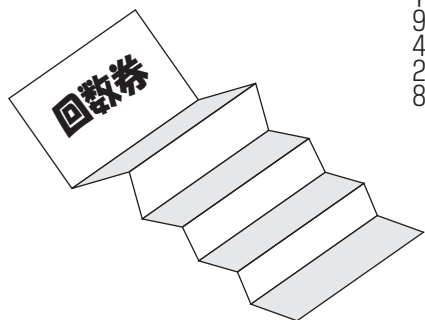

第24回津島市長杯ふれあい
ボウリング大会

日時 5月6日(日) 午前10時
 場所 サンガーデンボウリング
 参加資格 市内在住、在勤、在学の方および連盟会員(中学生以下は保護者同伴か、承認印が必要)

参加費 1人1550円、高校生以下1250円(シューズ別途負担)
 申込 4月20日(金)までに問い合わせ先へ。

主催 津島市ボウリング連盟
 後援 市、市教育委員会、市体育協会
 問合せ サンガーデンボウリング
 ☎25-2211

第35回津島市民グラウンド・
ゴルフ大会

日時 5月13日(日) 午前9時
 (予備日 5月20日(日))

場所 東公園グラウンド
 部門 男性の部・女性の部
 参加資格 中学生以上
 参加費 1人500円

申込 4月1日(日)～28日(土)に所定の申込書に必要事項を記入の上、問い合わせ先へ。
 ※申込書は錬成館にあります。

主催 津島市グラウンド・ゴルフ協会
 後援 市教育委員会、中日新聞社
 問合せ グラウンド・ゴルフ協会会長
 橋本 ☎090-395213760

平成30年度津島市スポーツ少年団員募集

問合 社会教育課スポーツ振興G ☎55-9428

種目	対象	場所	練習日時	会費等	申込・問合
柔道	小学生の男女	錬成館	毎週火・木・土曜日 午後7時～8時30分	月額 2,000円 PTA会費 300円 新規加入金 2,000円 スポーツ少年団入会金 1,700円 (保険料含む)	安部 ☎090-8321-1790
剣道		錬成館	毎週火・金曜日 午後7時～8時	半年分 6,000円 PTA会費(半年分) 1,500円 新規加入金 3,200円 (保険料含む)	鈴木 ☎090-3441-1615 日比 ☎090-8956-4893
野球		市内各小学校	毎週土・日曜日、祝日 (※各クラブ異なる)	月額 1,300円～ (登録費・保険料等含む)	沖 ☎090-7430-7784
サッカー		東・西・南・北・神守・高台寺・神島田各小学校、東公園グラウンド	毎週土曜日・日曜日・祝日 午前9時～正午	会費・半期 9,000円 入団金(保険料、個人、団各種登録費含む) 3,000円	藤波 ☎090-5875-9673
バレーボール		北・蛭間各小学校 ※合同で練習する場合あり	北小学校 火・金曜日午後7時～9時 土曜日午前9時～午後4時 蛭間小学校 木曜日午後7時～9時 日曜日午前9時～正午	月額 1,500円～ 年会費(新規加入金・登録費・保険料等含む) 3,000円	高岡 ☎090-8075-4952
ボウリング	小・中・高校生の男女	サンガーデンボウリング場	隔週土曜日午前10時30分～正午(初心者) 毎週土曜日午後4時～5時30分 毎週水曜日午後5時～6時30分	月額 2,000円 年会費 6,000円 (スポーツ少年団入会金・保険料含む) 新規加入金(ユニフォーム代含む) 6,000円	浅野 (サンガーデンボウリング場) ☎25-2211

第16回わんぱく相撲海部津島場所

日時 5月26日(土) 午前9時30分

場所 錬成館(柔道場、第一・二修養場)

対象 西尾張地域に在住する小学生(男女)

定員 192人(一学年32人・定員になり次第締切)

参加費 無料

申込 5月11日(金)までに所定の申込書

に必要事項を記入の上、問い合わせ先へ。FAX、Eメール、郵送でも可。

後援 県、市、市教育委員会

問合 海部津島青年会議所

☎25-17812

☎25-17820

✉jimukyoku@amatsushima-jc.com

学校体育施設の開放

市内の学校体育施設を開放しています。

対象 市内在住、在勤または在学の方で構成される10人以上のグループで、全員が「スポーツ保険」に加入している団体

※ただし、営利目的の団体は利用できません。

使用料(1団体1回)

・体育館 高校生以上 10200円

・中学生以下 5100円

・西小学校グラウンドナイター利用 高校生以上 6480円

中学生以下 3240円

申込 所定の申請書に記入の上、スポーツ保険加入書の写しを添付して左記へ。開放施設・利用種目および利用時間等については、お問い合わせください。

問合 社会教育課スポーツ振興G ☎55-9428



全国大会出場

全国大会出場奨励金事業

対象

①各文化部門における予選・選考を通過し、全国大会以上に出場する、市内在住、在勤、在学の個人または団体
②各スポーツにおける予選・選考を通過し、全国大会以上に出場する、市内在住、在勤、在学の個人または団体

申請方法 所定の申請書に必要事項を記入のうえ、出場する大会の開催要項などの添付が必要です。事前に左記へお問い合わせください。

問合 社会教育課

①は生涯学習G ☎55-9421

②はスポーツ振興G ☎55-9428

救急車が必要な傷病者ということ、どのような人を思い浮かべますか？

- ・ 突然の激しい頭痛や手足のしびれ。
- ・ 突然の胸の痛み。呼吸が苦しい。
- ・ 突然倒れた。意識がない。
- ・ 交通事故で、大怪我をしている。

このような方々は、緊急性が高く、当然救急搬送すべきケースです。迷わず救急車を呼んでください。

救急車の適正利用

当市の平成29年の救急出動件数は、2915件で、その内訳は軽症54%、中等症31%、重症6%、不搬送を含むその他は9%でした。全国的にも軽症の割合が過半数を占める統計が出ており、当市でも同様の状況となっています。

救急車は限られた資源です。市内の救急車が全て出動中の場合、近隣の市町村から救急車が出動することとなり、現場到着までの時間が長くなってしまいます。それによって手遅れとなり、助かるはずの命が助からないというケースもあります。救急件数が増えれば、そのようなケースが多くなってきます。

こちら消防署 119番
第194回



つきましたか?住宅用火災警報器
消防本部救急G
☎23-0119



当市では引き続き普通救命講習等や各地区の自主防災訓練等で適正利用への協力を呼びかけています。皆さんのモラルが何よりも重要です。今後とも救急車の適正利用にご協力をお願いします。

夜間や祝日等で、どこの病院に行けばいいのかわからない場合は、24時間対応の愛知県救急医療情報センター(☎26-1133)にお問い合わせください。症状に応じた病院の案内が受けられます。

中央児童館で遊ぼう!

中央児童館 ☎26-3540

行事名	開催日	時間	対象	受付期間	定員	内容	参加費	持ち物
スポーツあそび	4月1日(日)	午後2時~3時	中学生・高校生	当日受付	なし	スポーツを楽しみましょう(卓球)	無料	水筒・上靴
ようこそ児童館へ	4月7日(土)	午前10時30分~11時30分	年長児と小学生	当日受付	30人	H29年度ジュニアリーダーによる児童館内の案内とゲーム遊び	無料	水筒・上靴
☆なかよし広場	4月10日(火) 4月18日(水)	午前10時30分~11時15分	満1歳ごろから未就学児とその保護者	当日受付	なし	ようこそ児童館へ「リズムで遊ぼう」「ベタベタ遊び」	無料	タオル 水分補給できるもの
☆ハイハイ広場	4月11日(水) 5月2日(木)	午前10時30分~11時15分	0歳児とその保護者 ※1	当日受付	なし	身長・体重計測とふれあい遊び 保健師による育児相談(5月)	無料	タオル 水分補給できるもの
☆わくわく工作	4月14日(土)	午前10時30分~11時30分	年長児から小中学生	4月1日(日)~	20人	ミサンガを作ろう	材料費50円	水筒・上靴
ベビーマッサージ	4月20日(金)	午前10時30分~11時30分	0歳児とその保護者 ※2	4月7日(土)~	10組	お母さんのリラックス法とふれあい遊び	オイル・資料代500円	バスタオル 水分補給できるもの
☆なかよし広場	4月27日(金) 5月1日(火)	午前10時30分~11時15分	満1歳ごろから未就学児とその保護者	当日受付	なし	親子で「ヨード」おきなこいのぼりをみんなでつくっちゃおう	無料	上靴(外靴を拭いて使用可)・タオル 水分補給できるもの
☆パパタイム	5月5日(土・祝)	午前10時30分~11時30分	満2歳ごろから未就学児とその父	4月1日(日)~	20組	パパと一緒に運動遊びしよう	無料	水筒・上靴 タオル
こどもの日スペシャル	5月5日(土・祝)	午後1時30分~2時30分	未就学児親子と小中学生	4月20日(金)~	10組 20人	ワイワイ 遊ぼう こどもの日	無料	水筒・上靴 タオル

○開館時間:午前9時30分~午後5時(水曜日午後・木曜日・祝日の休館日を除く) 児童館に貴重品は持ってこないようにしましょう。
○☆印のイベントは、初回受付時に登録書の記載をお願いします。2回目以降はお電話にての受付が可能です。
○定員のあるイベントの受付は、電話または直接児童館まで(定員になり次第受付終了) ※1 生後4カ月ごろ~満1歳ごろ ※2 生後1カ月健診後~満1才ごろ

☺ 子どもの目

中国との国際交流会

中国のかたたちのえんそうや京げきは、すばらしかったです。とくにいんしょうにのこっているのが次の二つです。

一つ目は、「はすのようせい」です。この京げきは子どもがやっているとは思えませんでした。はすの花をイメージして、花がゆれているようでした。音楽も水の音のようで、水の上ではすのようせいがおどっているようすがうかびがありました。とてもきれいでした。

二つ目は、「およめさん」です。これも、

京げきです。さいしょに出てきたとき、動きが止まったのでどんなのだらうと思いました。そして、とちゅうでおどりがはげしくなって、すごかったです。たくさん回って、目が回らないのかなと思いました。回っているとき服のはしがひらひらして、きれいでした。

他にも、バイオリンやフルートのえんそう、そんごくう(にょいぼう)などの京げきも見ました。さいごに私たちが校歌を歌ったとき、手びょうしをしてくれてうれしかったです。

また、中国のかたがたに会いたいです。



蛭間小学校 3年
石原 梨愛 さん

ほんのひととき

市立図書館
☎ 25-2145

皆さんと本との出会いを求めて、
新着の図書をご紹介します。

児童書



『サメってさいこう!』
オーウェン・ティビー 作
偕成社

地球上にサメがあらわれたのは、四億二千万年以上前という大むかし。恐竜が生まれる二億年前のことです。サメは、長いれきしの中で、かくじつに獲物をしとめるため、群れとなって獲物をかこんだり、自分より大きな獲物にがっかりと食いついて、獲物の肉をこそげとって逃げたり、かくれんぼして獲物を待ち伏せしたりと、いろいろな方法を身につけてきました。無敵のハンター・サメのひみつをのぞいてみましょう。

『口ひげが世界をすくう?』 サラ・M・オルロフスキー 作 ミヤエル・ローハート 絵 岩波書店

『料理しなんしょ コッペとオサジのいいい12か月』 まるもただゆき 作 こがしわかおり 絵 偕成社

一般書



『バネの戦争 ツイートで世界を変えた7歳少女の物語』
バナ・アバド 著
飛鳥新社

「今夜、わたしは死んじょうかもしれない」、「おねがひだから、わたしたちの子ども時代をうばわないで」。これらは、シリアのアレッポから、7歳の少女バナが激しい内戦の状況を世界へ訴えたツイートです。

父、母、二人の弟と幸せに暮らしていたバナですが、内戦の激化とともに、かけがえのない日常が奪われていきます。いつ命を失うかわからない状況で、惨状を伝え、命を救ってほしいと訴えるツイートは、多くの人の心をとらえてきました。わたしと同じように戦争で苦しんでいる人たちを助けたい…。少女の願いに耳を傾けてみましょう。

『夕暮れもとぼけて見れば朝まだき』 ツッポさん自伝 高見のつぼ 著 岩波書店

『気象災害から身を守る大切なことわざ』 弓木 春奈 著 河出書房新社

[4月の休館日]
24日(火)

※毎月第4火曜日は、館内整理のため、分室(生涯学習センター、神島田公民館)もお休みします。
ご自宅から図書館ホームページで蔵書検索ができますので、ご利用ください。
津島駅構内に「図書返却ポスト」を設置しておりますので、ご利用ください。

おかげさまで5代目 日光のたたみ

(有)日比野畳店

津島市日光町上山127-2
TEL (0567)28-2292
FAX (0567)25-6308

お問い合わせ・ご注文は

☎ 0120-042035

0120-042035

良い畳をお値打ちに、お客様にお届けします!

目で見て、手に触れて、ご予算に合わせてサンプルよりお選び下さい!



愛知県畳組合加盟店

院長
コラム

一緒に考えましょう
健康のこと
医療のこと

51

診療報酬改定



市民病院
院長 神谷里明

平成30年4月に医療費の支払い制度である診療報酬と介護費用の支払い制度で改定されました。診療報酬は2年に1回、介護報酬は3年に1回改定されています。医療を提供する保険医療機関(病院や医院が、保険者(国民健康保険、協会けんぽや組合健保、後期高齢者医療など)から受け取る条件や報酬額が変更されました。

診療報酬では初診・再診料、入院料、手術料、薬品費などが決められています。病院や医院はこの診療報酬が収入となり、そこから人件費、建物維持などの固定費や、治療に必要な物品や薬品の費用を支払います。残念ながら多くの公立病院では収入よりも費用の方が多くかかっており市や県などから繰入金などが入っています。

今回の改定は在宅医療の推進と、病

院、医院、介護施設の間の連携に重きが置かれました。以前にお話ししました、2025年問題に対してどう取り組んでいくのか方針が示されました。高齢化とともに増悪、改善を繰り返す患者が多くなり、治るまで病院に入院しているのではなく、ある程度良くなったところでその状態に適した場所に移っていく。また悪くなれば病院に戻る場合もあります。ただ今後平均寿命は延びるものの亡くなる方もどんどん増えていきます。

現在年間130万人の方が亡くなっていますが、2040年ごろには160万人の方が亡くなると予想されています。この亡くなる方々をどこで看取るのか?病院ですべて看取るのとは不可能です。そこで在宅医療と在宅での看取りが必要となってくるのです。日ごろからかかりつけ医、かかりつけ薬局、かかりつけ歯科医院を持ち、最後まで自分の望む場所で暮らせる(暮らすということ)は食べて、排泄をして、寝る事が重要です(ようにする)。そのための条件を作り上げるための方策です。

うまくいくかどうかは実際に暮らす皆さんがどういう生き方を望むのか。それをきちんと表明していくことが必要です。自分がどういう生き方をしたいのか、どう死にたいのか周りの方に伝えなければなりません。そこから始めませんか。



市民病院を知ろう⑧

感染対策編

今回は、感染対策に関することについて、久富副院長、林看護師長、菱田副主任検査技師、古川薬剤師にお話を聞きました。

Q. 感染症とはどんな病気ですか。

A. 免疫力が低下している人がかかりやすい病気で、ウイルスや細菌などの病原体が体内に侵入し増殖することで引き起こされます。感染経路は主に飛沫・空気・接触感染があり、風邪やインフルエンザ、食中毒、結核など多くの種類があります。

Q. 院内での感染対策の取り組みについて教えてください。

A. 医師・看護師・臨床検査技師・薬剤師を中心とした感染制御チーム(ICT Infection Control Team)を設けています。毎週、院内を巡視して、病室等の環境整備のチェックや感染経路ごとの対策指導を行っています。さらに、月一回のICT委員会、感染対策に関する報告や協議を行い、常に情報収集・情報共有をしています。微生物の検査や抗菌薬の使用状況確認をするなど、それぞれの専門とする知識を活かしながら多角的な視点から感染対策に努めています。

Q. 個人でできる感染対策を教えてください。

A. 最も有効な対策は、手洗いです。ドアノブや手すりなど普段何気なく触っているところにも病原体は存在しているため、こまめな手洗いやアルコール手指消毒が有効です。また、処方された抗菌薬の服用量・期間を守って使用することは、薬が効かなくなる耐性菌の発生を防ぐことにつながります。薬の正しい服用も感染対策の一つとなります。

今回のインタビューでは、病院に関わるすべての人を感染から守るために、日ごろから院内環境を整えるなどの予防対策に努め、感染症が発生したら迅速に対応できるように体制が構築されていることが分かりました。まずは、自分でできる予防を積極的に行うことや正しい知識を持つことが大切です。

問合せ 市民病院管理課管理G

☎28-5151 内線22001



脳梗塞の治療とリハビリテーション



津島市民病院
リハビリテーション科
部長
紙本 薫

脳梗塞とは

みなさん、「脳梗塞」という病気をご存じですか？
脳を栄養する動脈がつまってしまい、血液が通わなくなり、脳の働きが悪くなる病気です。

脳梗塞は大きく脳血栓と脳塞栓の2つに分かれます。

1) 脳血栓は、脳内の動脈や頸部(くび)の動脈に起きた動脈硬化のため、動脈の内腔が狭くなり、ついには完全に動脈がつまってしまうものです。高血圧、糖尿病、高脂血症(コレステロールや中性脂肪が高いこと)などが原因と考えられています。

2) 脳塞栓は、脳の血管自体には問題がないにもかかわらず、心臓や頸の動脈などにできた血液の塊(血栓)が血流に乗り脳血管に到達し動脈をつまらせてしまうものです。心臓の弁の異常(心臓弁膜症)やリズムの不整(不整脈)により、心臓内に血栓ができた場合や動脈硬化により頸動脈にできた血栓が原因となります。

脳梗塞の症状

脳梗塞になると、血液の通わなくなった脳の細胞は死に至ります。それにより通常片側の顔面・手足の動きが悪くなったり、言葉がしゃべりにくくなったり、飲み込みが悪くなるといった症状が見られます。救急医学の領域では、片側の顔面や上肢の動きが悪くなったり、しゃべりにくいなどの症状があれば脳梗塞・脳出血の可能性が高いため、すみやかに専門機関を受診し、検査を受けることが推奨されています。

脳梗塞の治療

従来、脳梗塞では、手術療法はほとんどなく薬物療法が中心でした。従来の薬物療法に加えて、発症後4.5時間(4時間30分)以内であれば、強力な血栓溶解薬(脳動脈をつまらせた血の塊を溶かす薬)を静脈から注射

することができ、この治療によって劇的に症状が改善する症例を経験します。さらに近年発症からおおよそ8時間以内にカテーテルを用いて血の塊(血栓)を除去し回収する治療が少しずつ普及してきています。いずれも、除外基準がありますが、発症後早期に受診することにより、その恩恵にあずかれる可能性があります。脳梗塞が疑われる症状があれば出来るだけ早く受診されることが重要です。

脳梗塞のリハビリテーション

脳梗塞のリハビリテーションは発症早期から実施することで機能予後が良くなることが知られています。発症早期から、手足の麻痺、しゃべりにくさ、嚥下障害(飲み込みにくさ)、失語症(言葉の理解や表出ができない)に加えて、食事、更衣、トイレ動作、移乗(車いす等への乗り移り)歩行などの基本的な日常生活動作が出来るだけ自ら行えることを目指して、訓練を行うとともにサポートさせていただきます。

当院リハビリテーション部門の特長

当院では急性期脳梗塞の治療後も、集中してリハビリテーション治療が行える回復期リハビリテーション病棟を有していますので、在宅生活への復帰をめざして継続してリハビリテーションに取り組んでいます。



1月号「市制施行70周年に関するアンケート」集計結果

1月号に掲載しましたアンケートについて、市民の皆様からご意見・ご提案をいただくことができました。ご協力ありがとうございました。結果は下記のとおりです（一部抜粋）。

(単位:人)

全回答者	男性	女性	無回答	~20歳代	30歳代	40歳代	50歳代	60歳代	70歳代~	無回答
33	17	16	0	2	5	2	1	8	15	0

■津島市が市制施行70周年を迎えたことを知っていますか。

項目	回答数
知っている	26
知らない	7

■津島市では、市制施行70周年を記念して、市民活動団体等のご協力のもと、多くの記念事業を実施したことを知っていますか。

項目	回答数
知っていて参加したことがある	5
知っているが参加したことはない	4
知らない	24

■この中で知っているものがあればお書きください。(複数回答可)

項目	回答数
キャッチフレーズ	7
ロゴマーク	20
のぼり	15
ティッシュ	13
クリアフォルダー	4

■市制施行70周年記念事業等を通じて、市に対する愛着や参画意識が向上したと思いますか。

項目	回答数
そう思わない	13
あまりそう思わない	9
まあそう思う	9
そう思う	2

■市の周年記念事業について、ご意見があればお書きください(一部抜粋)。

- ・期間が長すぎたので80周年の時は短期集中で面白い取組をしてください。
- ・既存事業、取り組みが記念事業になっていてPRにはなったが、どのように津島らしく各事業や取り組みをしていくのか、よくわからなかった(周年記念事業の意味)。
- ・周年にとらわれる必要なく継続していける事業、祭事に関心がある。
- ・関係者の衣類には目につく色の法被が良いと思います(ロゴマークの付いたシャツでは地味です)。
- ・記念事業とはなんですか?70を超える取り組みは具体的に何ですか?ティッシュやクリアフォルダーは誰の為に制作したのでしょうか?私は頂いておりません。税金の無駄遣いでは?
- ・どんな事業が行われるかもっと宣伝してほしい。例えば町内の回覧板などで知らせてほしい。

これらの結果を受け止め、今後も市の魅力のPRに注力していきます。

皆様からいただいたその他の貴重なご意見・ご提案につきましては、市ホームページに掲載させていただきます。

問合せ シティプロモーション課プロモーションG ☎55-9589

皆様からのご意見を市政に「市長への手紙」から

市では、市政における皆様からのご意見・ご要望を、お手紙や電子メール(ホームページ)でお聴きしています。その中からご意見の多かったお手紙や皆さんに考えていただきたいテーマについて、ご紹介いたします。なお、紙面の都合によりご意見などを一部割愛しております。

Q 津島市巡回バスのコースが周辺にないため、地域の皆さんが市民病院等へ行くのに不自由しています。バスが走行しない理由を聞かせてください。

A 「ふれあいバス」の運行については、各地区のコミュニティ推進協議会や各種団体の代表、公募で選ばれた方等で構成される「巡回バス検討委員会」を平成24年7月から平成25年8月にかけて13回開催し、運行形態等を検討した結果、平成26年7月21日より現在の形で運行しております。

バス2両で市内の広範囲をできる限り巡回できるようにルート設定となつてはいますが、市内すべてを網羅して巡回できているわけではなく、ふれあいバスを思うように利用できていない方がいることは承知しております。

このため、限られた財源の中で、より多くの方にご利用していただけるよう、今後も「ふれあいバス」について、分析や評価、運行形態等の検討を行ってまいります。

催し	日時	ホール	入場料	問合せ
文化会館 催しガイド				
花道家元末生流 「春のいけばな展」	4月8日(日) 午前10時	大・小	無料	牛田 ☎31-7770
華のステージ	4月22日(日) 午前9時15分	大	無料	木村 ☎28-8090

(3月1日現在)
※掲載している催し物の
名称などは予定です。

名称	日時	場所	料金	問合せ
となり街 お出かけ 情報				
第1回企画展 鳥撮倶楽部野鳥写真展	4月1日(日)~22日(日) 午前9時~午後5時	弥富野鳥園 本館2階会議室	無料	弥富野鳥園 ☎68-2338
「野鳥写真展」 展示作品募集	期間:4月1日(日)~22日(日) 展示期間:4月29日(日・祝)~ 5月20日(日)	弥富野鳥園	無料	弥富野鳥園 ☎68-2338
みんなであそぼう ~らくがき遊び~	4月7日(土)・8日(日) 受付:午前10時30分~午後3時	海南こどもの国 中央道路	無料	海南こどもの国 ☎52-1515
やとみ春まつり	4月7日(土):午前11時30分~午後4時 8日(日):午前9時~午後3時30分	弥富市文化広場 (前ヶ須町野方802-20)	無料	弥富市観光協会 (市役所商工観光課内) ☎65-1111
第1回ミニ探鳥会	4月8日(日) 午前10時30分~11時30分	弥富野鳥園 保護地内	無料	弥富野鳥園 ☎68-2338
みんなであそぼう ~自然のプレートをつくろう~	4月14日(土)・15日(日) 受付:午前10時30分~午後3時	海南こどもの国 多目的ホール	無料	海南こどもの国 ☎52-1515
芝桜まつり	4月21日(土)・22日(日) 午前9時~午後3時	三ツ又池公園 (鳥ヶ地一丁目709-5)	無料	弥富市観光協会 (市役所商工観光課内) ☎65-1111
こいのぼりをつくろう	4月21日(土)・22日(日) 受付:午前10時30分~午後3時	海南こどもの国 多目的ホール	無料	海南こどもの国 ☎52-1515
森津の藤まつり	4月28日(土)・29日(日・祝)	森津の藤公園 (森津14丁目)	無料	弥富市歴史民俗資料館 ☎65-4355
ミニ汽車に乗ろう	4月28日(土)・29日(日・祝) 受付:午前10時30分~午後3時	海南こどもの国 中央広場	無料	海南こどもの国 ☎52-1515
写生大会	4月28日(土)~30日(月) 5月3日(木・祝)~6日(日) 受付:午前10時30分~午後3時	海南こどもの国 園内	無料	海南こどもの国 ☎52-1515
第1回探鳥会	4月29日(日・祝) 午前10時~正午	弥富野鳥園 保護地内	無料	弥富野鳥園 ☎68-2338

※開催時間、休館日、
事業の詳細な内容は、
問い合わせ先にお尋ね
ください。
津島市市長公室
企画政策課
☎55-9465

ヒザが痛くて
外出がツライ...

週1~2回の体操で
元気回復しませんか?

ヒザ・腰痛の改善に定評があります

半日型
リハビリ専門



“お助け隊”による外出サポート
お一人での外出が不安な方に朗報!!
付き添いや代行サービスが利用できます

ツライ時にはマッサージ
「よく効く!」「痛みが和らいだ」との声多数
(※総合事業コースは時間外・予約制になります)

津島柔整には
元気の秘訣が
いっぱいです

デイ利用者様限定サービスです
※一部有料オプション

お助け隊
ボランティア
募集中!

ご自宅でのリハビリなら...

ながた訪問鍼灸マッサージ
健康保険が使えます(※かかりつけ医師の同意書が必要)

☎0567-26-7711
〒496-0833 津島市常盤町4-33-7

財源確保のため有料広告を掲載しています。広告については市が推奨するものではありません。内容については直接広告主へお問い合わせください。

4 月 市 民 相 談

※相談員の都合により相談を休むことがありますので、当日、電話でご確認ください。翌月7日分まで掲載。
 ※法律相談は、受付件数が限られていますので、ご希望の日時に相談できない場合があります。
 ※年金相談は、受付件数が限られています(番号札は、当日午前8時30分から配付)。

相 談 名	日 時	場 所	問 合
行政相談	6日 午前10時～正午	市役所1階相談室	人事秘書課秘書G ☎24-1123
内職相談	5、12、19、26日 午前10時～正午、午後1時～3時	総合保健福祉センター 2階市民相談室	相談日のみ ☎24-3456
心配ごと相談	13、27日 午前9時～正午 受付は終了時間の30分前まで	総合保健福祉センター 2階市民相談室	相談日のみ ☎24-3456 社会福祉協議会 ☎25-8411
法律相談(要予約)	3、17日、5月1日 午後1時～4時	総合保健福祉センター 2階市民相談室	相談日のみ ☎24-3456 社会福祉協議会 ☎25-8411
結婚相談	2、5、9、12、16、19、23、26日 5月7日 午前10時～正午 受付は終了時間の1時間前まで	総合保健福祉センター 2階市民相談室	相談日のみ ☎24-3456 社会福祉協議会 ☎25-8411
高齢者の健康相談	3、10、17、24日 午後1時～3時	老人福祉センター	☎28-7561
高齢者の健康相談	4、11、18、25日 午後1時～3時	神島田祖父母の家	☎32-2151
認知症介護相談	月曜日～金曜日(祝日は除く) 午前10時～午後4時	— (電話相談)	公益社団法人認知症の人と家族の会・愛知県支部 ☎0562-31-1911
家庭児童相談	月曜日～金曜日(祝日は除く) 午前8時30分～午後5時15分	総合保健福祉センター 3階家庭児童相談室	☎24-0350
年金相談	4、18日 午前10時～午後3時	市役所1階相談室	保険年金課 医療・年金G ☎24-1114
法律相談(要予約)	10日 午後1時～4時	市役所1階相談室	総務課 庶務G ☎55-9606
消費生活相談	月曜日～金曜日(祝日は除く) 午前9時～午後4時30分	海部総合庁舎1階	海部地域消費生活センター ☎23-0150
相続・登記相談(要予約) ※ただし、相続税は除く	5月2日 午後1時～3時	津島商工会議所相談室	津島商工会議所 ☎28-2800
創業・第二創業個別無料相談 (要予約)	12、20日 午前9時～午後5時	津島商工会議所相談室	津島商工会議所 ☎28-2800
労働者特別相談・ 勤労者金融相談	月曜日～金曜日(祝日は除く) 午前10時～正午、午後1時～4時	— (電話相談)	勤労者安心ネットワークセンター ☎0120-81-1505
ファミリー・サポート・センター 移動事務所	20日 午前11時～正午	東地区子育て支援 センター	ファミリー・サポート・センター ☎55-7708

津島データファイル

人口と世帯 (外国人を含む)	総人口……63,098人 (-63) 男………31,127人 (-19) 女………31,971人 (-44) 世帯数… 26,060世帯 (-3) 3月1日現在、()内は前月比
市内の交通事故・ 犯罪 [1月]	事故発生件数 … 23件(23件) うち死亡者 …… 0人(0人) 犯罪発生件数 … 49件 ()内は平成30年中の累計
市内の火災	1月……… 2件(2件) ()内は平成30年中の累計
救急車の出動件数	1月……… 352件(352件) ()内は平成30年中の累計

今月の市税や料金など 納期限 平成30年5月1日(火)

固定資産税・都市計画税…第1期 介護保険料…第1期
 市営・改良住宅家賃、住宅新築資金等償還金、保育所利用者負担金…4月分

市税の今後の納期

	5 月	6 月	7 月
市 県 民 税	—	第 1 期	—
固定資産税・都市計画税	—	—	第 2 期
国民健康保険税	第 1 期	第 2 期	第 3 期
軽自動車税	全 期	—	—

税や料金の納付には便利な口座振替をご利用ください
 水道料金をはじめ、市に対するお支払いの多くにご利用いただけます。
 取扱金融機関の窓口にてお申し込みください。

取扱金融機関

いちい信用金庫、三菱UFJ銀行、大垣共立銀行、十六銀行、三重銀行、愛知銀行、名古屋銀行、中京銀行、東海労働金庫、海部東農業協同組合、あいち海部農業協同組合、ゆうちょ銀行(郵便局)



地域で見守り

18・2・24(土)
文化会館ほか

地域で認知症の方を支えるため、「徘徊声かけ訓練IN北コミュニティ」を開催しました。初めに、認知症の基礎知識と接し方への配慮について学び、今後の徘徊者発見への協力をお願いしました。

声かけ訓練では、実際にまちに出て、徘徊者に扮した職員へ声をかけ、保護をしました。認知症の方への声かけは、理解と配慮が必要ですが、笑顔で親身に接していただき、市民の意識の高さを感じることができました。



看護の世界へ
新たな一歩

18・3・2(金)
看護専門学校

市立看護専門学校で平成29年度卒業式が行われ、卒業生32人に藤野校長から一人ひとり卒業証書が手渡されました。

卒業生代表が「患者さんに良い変化を与えられるような看護を行っていきたい」と決意を述べ、また、つらい時も励ましあったクラスメイトへ感謝の気持ちを伝えました。

多くの卒業生が目を通す赤にしながら学び舎を後にし、医療現場での活躍を目指して新たな一歩を踏み出しました。



防災で光る 女性の力

18・3・4(日)
生涯学習センター
大ホール

女性と防災をテーマに、「防災・減災のまちづくりシンポジウムinつしま2018」を開催しました。

第一部では認定NPO法人レスキューストックヤードの浦野常務理事が被災地支援の経験を踏まえ、女性の力を活かした地域づくりについて基調講演を行いました。

第二部のパネルディスカッションでは名古屋大学減災連携研究センター長の福和教授をコーディネーターに迎え、大規模災害時のジェンダーに関する課題や、防災に女性が活躍する取り組み等について議論を行いました。



作品通じて魅力を発信

18・3・10(土)
文化会館2階
視聴覚室

津島を舞台にした「短編小説コンテスト2017」の表彰式を行いました。大賞は仲手川純一さん(写真左)、佳作は中村浩史さん(写真右)が受賞。

また、同会場で「短編映画ワークショップ2017」の上映会を行いました。

どの作品も、「制作するにあたって津島の魅力を再発見できた」「今後も魅力を発信していきたい」という声が上がりました。

短編小説の受賞作品集は、市内公共施設や市ホームページで、短編映画は市ホームページでご覧いただけます。

発行

津島市市長公室シティプロモーション課 〒496-8686 愛知県津島市立込町2-21 ☎24-1111(代表)
☎55-9584(ダイヤルイン)
http://www.city.tsushima.lg.jp

携帯サイトから施設の所在地・電話番号が確認できます(別途通信料が必要です)。

「市政のひろば」にご自身の写真が載っている場合、お申し出いただければ差し上げます。

クローバーTVがソフトバンクとおトクにコラボ!!



クローバーTVの電話サービス

新サービス!!
2018年
3月1日より
好評受付中!

固定電話の基本料が安くなる!
おトクな新サービス登場!

電話番号は
そのまま
OK!

※一部そのままご利用いただけない
電話番号がございます。

クローバーTVサービスを
まとめると
セットでお得

ホワイトコール24で
対象電話同士の
国内通話が無料

ソフトバンクの
スマホが
安くなる

おうち割

さらに今だけ初期費用0円のおトクなキャンペーン実施中

※詳しくは下記フリーコールまでお問合せください。



尾張津島

開催期間 平成30年4月27日(金)から5月6日(日)

会場 津島市天王川公園

藤まつり

クローバーチャンネル
デイリートピックス内で
ご紹介いたします!!

まずお気軽に
お電話
ください!



あなたの街のテレビ局
クローバーTV

フリーコール **0120-240-968**

※携帯電話・PHSからもご利用いただけます。
番号をご確認の上おかけくださるよう、よろしくお願ひします。

クローバーTV 検索

〒496-0019 津島市百島町字観音坊83番地 営業時間/9:00~18:00(年中無休) FAX.0567-25-8560 E-mail: eigyou2@clovernet.co.jp http://www.clovernet.ne.jp